民報

內政部登記證警字第一五九九號
中宣會登記證中字第九七九號
中華民國念二年十二月二日
（星期六）
第五百六十五號
今日二張半售大洋三分四釐
館址上海山東路二〇一號
電話 營業部 九三八一六 編輯部 九一四六八
無線電掛號三〇四六

定報價目

國內每月一元三個月二元七角半年五元全年九元（日本台灣同上）歐美各國每月二元五角香港澳門每月二元二角報費先惠郵票九五折計算

廣告刊例

▲特等新聞下端三行起碼每日每行洋九角▲乙種特等每行六角▲頭等二行起碼每日每行大洋一元八角▲緊要分類短行每字二分五厘六十字起碼英寸六方寸起碼每寸每日洋一元二角

中華郵政特准掛號立券接照總包特別寄送優益之報紙

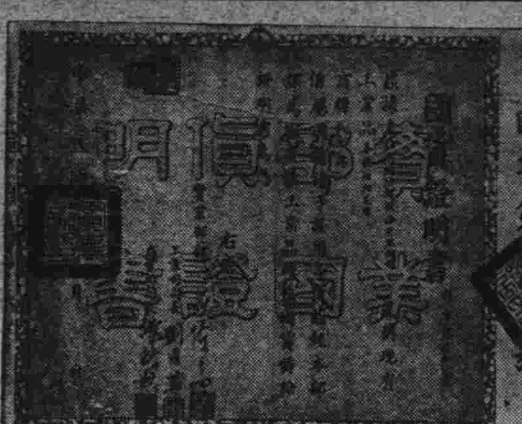

（實業部頒給國貨證明書）

（國貨展覽會特等獎狀）

天津東亞毛呢紡織有限公司為抵羊牌毛線懸賞萬元反證國貨聲明

敝公司純以中國之資財人力所創辦專紡國產抵羊牌各種毛線供國人需要挽回利權為宗旨早經呈報實業部註册立案並領有國字第六十五號國貨證明書一紙證明國貨且凡由敝公司運往各埠之貨皆經中國銀行上海銀行押匯乃竟有少數販運仇貨者流因敝貨暢銷致受打擊竟喪心病狂誣言敝出品為仇貨實為國貨之蟊賊民族之敗類深堪痛心茲為證明眞偽起見特懸賞聲明有倘能證明敝抵羊牌國產毛線為仇貨者立獎大洋一萬元否則倘妄肆詆毀妨害營業法律尚在必當有以裁制也特此聲明諸希亮察為荷

●抵羊牌毛線特約經銷處

先施公司 永安公司 新新公司 中國國貨公司 麗華公司 中華公司 三友實業社 三星棉鐵廠 中華貿易公司 張桂記 榮茂昌 源茂永 金源茂 德泰昌 泰隆義盛祥 隆興昌 浙江總經銷 杭州中國貿易公司 江蘇總經銷 無錫衡記貿易所 南京大華公司 常州德泰和 松江商益百貨公司 蕪湖華球 安慶盈生泰 各大商店均有出售

（抵羊牌國產毛線註册商標）

江容律師代表世界貿易公司緊要啟事

據世界貿易公司聲稱天津東亞毛呢紡織有限公司出品之抵羊牌毛線純係國產其蘇浙皖三省向歸該公司包銷訂有合同年來本國人愛護國貨熱忱踴躍購辦營業尚稱不惡乃近忽有不法之徒捏稱該抵羊牌毛線係屬仇貨恣意詆毀妨害營業殊堪痛恨除該公司登報懸賞反證國貨外委託登報警告倘有人對於該公司肆意誹謗妨害營業定當依法訴究等情前來相應代表聲明如上

華東銀行召集股東臨時會通告

本行訂於十二月十七日下午二時在本行開股東臨時會務請屆期臨如因有事故不克到會請具委託書委託其他股東代表均請於會前三日携帶股票至本行憑票發給出席證並希屆時持證蒞會與議除專函佈達外特再登報通告再自即日起至股東臨時會終了日止股票照章停止過戶併以奉聞統希查照為荷

華東銀行董事會啟

徐眉軒君鑒

茲因李德華提起訴訟主張曾以李正記名義加入華東銀行股分一萬元業已交足股款惟遍查賬册并未收到此項股款閣下為華東銀行負責籌備人員對於李德華所稱李正記股款一節究竟如何自當明瞭應請親身到庭實訊（庭諭另發傳票）現本案已定十二月十一日下午二時續訊務希屆時前往上海第一特區地方法院第九庭報到聽候質訊以明眞相幸勿延誤為荷

華東銀行啟

世事・瞬息千變・而眞實之理・萬古不磨・故依眞實之理行事・雖在瞬息千變之時勢・仍能循規蹈矩而萬古不磨・本會自開創有獎儲蓄會以來・已經廿有三年・誠能年年進步・月月增加・不爲環境稍有左右者・此無他・本會一切章程・悉由眞實之理以組織・本會一切行動・悉由眞實之章程以進行・忠實正確・不稍假借・因之迄今儲戶・已有十二萬五千餘全會・特獎一項・除第一個五萬元・又有第二個已及一萬數千餘元・一二三四等獎・每種已各有六十二個・此皆由於眞實之理爲之基礎・而又有忠實之行動・中於人心・始能有此日進無疆之成績也・世有眞知眞實之理・足已應付瞬息千變之世事者・速來入會・此佈 詳章函索即奉

電話通知本會當即派人前來接洽（電話八二一八〇號）

上海法租界愛多亞路七號 萬國儲蓄會啟

光華商業儲蓄銀行股份有限公司召集創立會公告

日期 十二月三日星期日下午二時 地點北京路二七〇號中央信託公司

本行籌備處前經全体發起人會議決定于是日下午二時召集全体股東在上開地點開創立會訂立章程選舉董事監察人及討論進行事宜凡我各股東屆期出席如本人因事不能出席可委託其他股東代表到席資深盼切除專函奉達外用再登報公告

籌備處謹啟

上海胡慶餘堂雪記藥號開業二十週紀念

本堂於民國二年由杭分設來申暫設分售處於拋球場旋卽購地於北京路石路西首自建巨廈正式開張承海內外遠近顧客推許營業日增茲值二十年開業紀念應社會之需要喚起國人注意國藥之功效特於（國曆十二月三十號）（廢曆十一月十三日）起舉行大廉價一星期以答各界歷年惠顧之盛意此破天荒之創舉爲本堂歷來所未有區區之心幸各界垂鑒之紀念期內碼洋七五折凡向售實洋之貨減低價目外埠郵購以郵戳爲憑冬令膏方儘可在廉價期內先行配購約日到府煎熬并希台洽

地址 北京路石路西首 電話 九四九六九號

寧波 上海 馮存仁堂藥號

創設二百餘年聲譽卓著之老店

國藥業和義堂大同行之一

第一分店今日開幕

總店 分店 同時廉價

地址 總店 三馬路畫錦里東首 分店 浙江路偷雞橋堍近

電話 總店 九零五零零 分店 九四四八八

上海市廿一年上海市災區復興公債抽籤還本通告

啓者上開公債業經於本年十二月一日在上海外灘十二號滙豐銀行依照該公債條例規定舉行第二次抽籤還本百分之一（六萬元）此次所抽得之還本號碼爲末尾二字「三七」凡持有該項債券其號碼末尾二字爲「三七」者可於本月十五日起携帶該項債券連同息票向外灘十二號滙豐銀行領取本利又凡此項已經抽得之債券停止付息如在六年之內不來提取本利該債券即行作廢合併聲明統希注意

上海市政府

二十一年上海市災區復興公債經理人利安洋行啓

上海華商紗布交易所經紀人公會宣言

查我國近年棉紡織業之衰落係以國內經濟破產外貨跌價傾銷爲其主因自非改良棉花生產增進紡織技能減輕紡紗成本復興農村經濟無從救濟早爲海內明達所洞知至於本所期紗買賣之效用事以調節供求平準市價俾使廠家客商均可套買套賣以盡保證客戶實踐營業預算之使命故本所紗價之漲跌向係依據實際產銷狀況買賣供求情形以爲準繩絕非人力之所能左右更非因本所之拒收新紗即可達穩定紗價之目的此次實業部令飭本所非收新紗不得提供交割實係臨時變更十一十二月份期紗交貨之辦法强使買賣雙方按照新章履行舊約是此後我經紀人之營業及客戶之交易將喪失保障經紀會將困難實情函請本所轉呈實業部要求體察商情賜予覆辟外茲在未奉部覆以前客戶既觀望不前我經紀人營業亦無所依據自未能照常服務爰經全體會員議決將新上場之明年五月期紗花實交易暫行停做以待得有保障再行營業凡此眞相諸希公鑒謹此宣告

金通宋 陸雅雲 爲行結婚禮敬告親友

我們於本年一月得家長之允許而行婚茲擇於十二月一日假法租界昌興旅館行結婚禮恭請袁希濂先生證婚因爲時局艱難恐勞親友送禮故不發請柬請各親友原諒爲荷

張伯歧啟事

前與魏志昌在上海張家浜路合股開設南月絲織公司現因本人無意營業已歸併與魏志昌獨自承辦所有該公司以前人欠欠人業經結算清楚嗣後盈虧概與伯歧無涉特此登報聲明

上海市木材業同業公會警告協成木行主王佳章

頃據同業泰記怡豐永豐和平和等木行函稱閘北中興路協成木行王佳章結欠各木行貨款洋二千一百三十六元零突於本年十一月二十四日攜帶帳簿潛逃無蹤查點存貨約值洋四百元之譜請求派員檢查實財並登報限令該行主佳章於三日內出面理楚否則依法追還等語到會准此爲特登民申晨各報通告卽希查照辦理幸毋自誤致干訟累特此警告

感謝吳江縣蘆墟鎮幼科名醫張達生先生

小兒便痛日久經先生診治逐漸改輕不十日而全愈莫名感謝先生家傳幼科聲聞已久對於孩童一切疾病經先生診治後皆能藥到病除短期奏效用誌數言藉作宣揚並爲介紹

吳縣周莊鎮鄒鳳章謹啓

中央軍開抵相當地點 與劉和鼎師取得聯絡

與閩逆軍相距僅有三十哩 接觸說不確但戰事難倖免

外人預測僞府壽命不出一月

本報一日杭州電　閩變發生後、連日謠傳雖盛、人心尙安、昨日金融界盛傳雙方已在仙霞嶺外接觸、記者今日特赴省府探訊、據發言人稱、全非事實、惟形勢嚴重、戰事恐難倖免、

本報一日南京電　蔣委員長飭政訓處趕印告閩全省民衆書、內容揭破陳李諸逆罪惡、盼閩民衆自動起而消弭叛亂、將派機往散發、

本報一日杭州電　劉和鼎代表劉尙志來浙謁魯、商洽防務、魯以親筆函交劉、劉已遄返防次復命、

中央一日杭州電　浙全省冬防一日起開始、

路透一日福州電　浙省開出之中央軍隊已抵口口、沿閩江而下、與建甌劉和鼎部一萬二千人聯絡、十九路軍先鋒隊已抵延平、現準備接戰、預料此後兩週內將發生戰事、雙方現相距僅三十哩、新「政府」外長陳友仁在備戰甚亟之際、向路透社特派員聲明絕無與贛省共軍聯絡之可能、但此說殆爲避免外間對新「政府」指責而發、此間外人觀察者視人民政府爲純粹滑稽、據謂新政府係於十一月二十日成立、其所謂臨時人民代表大會者、係以人力車夫流氓學生等集合而成、人力車夫與會者每名給三角、在演壇演講之閩人、僅一前海軍部長薩鎭冰、其人雖祝新政府成功、但曾愼重聲明渠被迫蒞會、閩人並不擁護新「政府」、但不敢公然表示、學生雖贊助革命、但不以新政府爲然、彼等被迫執紅藍旗爲游行隊之先導、然拖旗而行、任其爲泥所汚、藉以表示其不滿、十九路軍因在滬抗日、初來時、備受歡迎、閩人以爲定可得其保護、免遭赤禍、但十九路軍不自赴前敵、而令劉和鼎部與閩軍担任戰事、再、閩省各要職、十九路軍自已委任私人接充之、以代閩人、此事尤失人心、新政府如不獲外援、恐難持久、蓋兵力財力皆不如中央、而中央復有較優之空軍也、十九路軍共爲五師、約五萬人、僅有飛機三十架、軍隊大部分佈於閩粵邊界、而司令部於漳州、不出一月、閩變將成過去歷史、閩人深以聯共爲懼、但此間閩人與外人究不知新政府與赤軍閩有無關係也、閩人視人民革命政府爲外來產物、

路透一日廈門電　漳廈警備司令黃強今日乘飛機離此、往晤蔡廷鍇、商榷閩省各防、

路透一日福州電　美艦白宮號美艦阿施維爾號今日抵此、目前局勢甯靖、

中央暫緩推員南下

張繼將以私人名義前往 四中全會如期開不愆期

本報一日南京電　孫科一日談、中央亟盼在粵中委來京、商洽大計、現擬請張溥泉先生赴港粵、四中全會準期開會、可足法數、

中央一日南京電　孫科一日語中央社記者、中央推委員赴西南事、近暫延緩、刻擬就中委中以私人感情、赴粵港、向西南諸委作初步晤談、原定請張溥泉先生前往、張尙在謙讓中、四中全會本月二十日決如期舉行、不致愆期、

本報一日香港電　政務會一日午會議、一、商議駁覆陳銘樞等來電、二、派代表入閩勸告、三、西南中委對四中全會態度、四、其他要案、閩派代表人選留下週再議、

本報一日香港電　王逛志談、李宗仁三日已邕赴桂林、檢軍畢即來粵、

中央一日香港電　蕭佛成表示、閩組僞府、標新立異、西南決不苟同、已向中央切實申述、李宗仁因白崇禧病、須留桂主持軍務、但不久必東下、

路透一日香港電　據省城息、獨立第三師師長李漢魂已於日昨赴桂、與李宗仁接洽事務、

本報一日香港電　總部決恢復惠陽險要炮台、撥二萬元、交三軍、趕築興甯炮台、

本報一日香港電　簡又文李浩駒一日下午四時乘昃臣總統輪到港、

日使昨訪汪兼外長

聲明決不援助閩逆 希望注意保護日僑

本報一日南京電　日使有吉一日晨到京、十時謁汪、談一小時、有吉表示、此來因本人將返國、特來辭行、無他任務、

中央一日南京電　日使有吉明、一日晨抵京訪汪兼外長、口頭說明兩點、一、日政府對於福建叛亂、認爲係中國內部之問題、不應干涉、尤無援助叛亂之意、二、日本籍人民僑居福建省者爲數甚衆、廈門一隅、已有二萬餘人、希望中國政府深切注意、勿使該處亂事、危及僑民之生命財產、○○○

何鍵龍雲痛詆閩逆

除閩省外無一與聞陰謀

路透一日廣州電　何鍵及龍雲今日均電西南政會、贊助討閩、何電內謂以抗日軍而利用日本軍械、以剿匪軍而聯共以組織叛逆政府、不勝訝異云、龍電謂現無舉五省總司令之理由、蓋除閩者外、他省無一與聞此陰謀也、

鄂嚴防反動

本報一日漢口電　綏署一日令軍警機關、以閩省叛逆分遣黨徒、到處煽惑、當此時局不靖、武漢治安、應加緊防衛、在閩變未消弭前、應特別注意車站輪埠及鐵路外隱僻地方之檢查、警備部亦令防工人滋事、違即拿辦、

閩省附逆人員

▲中監會查明議處

本報一日南京電　閩附逆者中監會已函請政府代爲調查、俟查明事實、即開會討論、予以嚴厲處分、

×××

毛邦初蔣堅忍到京

▼毛謂未任空軍總指揮▲

本報一日南京電　毛邦初蔣堅忍一日晨到京請示浙邊空軍應付閩逆機宜、

本報一日南京電　毛邦初談、目前閩逆雖有犯浙企圖、然浙邊防務鞏固、足以抵禦、航校各機現奉命飛閩偵察、閩方空軍實力薄弱、外傳本人任討逆軍空軍總指揮、本人絕未接到此項任命、劉和鼎盧興邦兩部現尙在閩省沿浙邊、未與逆軍接觸、○○○

外部照會各國

勿與閩逆發生關係 否則中國不負責任

中央一日南京電　外交界息、閩省叛逆組織僞府、外部已於十一月二十七日照會各國駐華使館、請轉達各該國政府、勿與僞府發生任何外交關係、否則中國政府不負責任、並聞外部已訓令我國駐各國使館、將此意就近傳達各該國政府、外交界現確信各友邦決不致與僞府有何項外交關係、

各地紛電討逆

中央一日南京電　粵民衆救國聯合會通電各方、聲請討伐閩逆陳銘樞等、

中央一日南京電　首都各校抗日會、一日通電全國、請一致聲討閩逆、

本報一日南京電　軍政部電雷學校直屬區黨部籌備委員歐陽格、馮濤、蔡浩章、皮亞元、鄧庸惠等電中央執行委員會云、當茲強鄰四逼、赤禍猖狂、凡有血氣、莫不痛心疾首、舉國上下、應策全力、以挽狂瀾、乃陳銘樞等竊據閩疆、結連匪黨、另組僞府、別具陰謀、假抗日之美名、行作罪之勾當、視黨紀爲兒戲、等國法如弁髦、欺騙人民、爲害黨國、逆跡昭彰、勿容濵視、特電呈請鈞會、嚴厲申討、除此慶父、以靖魯難、黨國前途、實深利賴、

中央一日鎭江電　蘇省黨部一日召各界代表集議、定六日在省黨部開省會各界民衆討逆大會、

中央一日鎭江電　省黨部一日午後二時招待新聞界、到各報社記者三十餘人、由邱有珍主席報告閩變經過情形甚詳、

本報一日徐州電　各界五日起舉行剿匪討逆宣傳、五日晨開討逆市民大會、

中央一日徐州電　徐縣黨部一日晨召集地方各機關團體代表、舉行勦匪討逆宣傳大會籌備會、當決定、一、由各界領袖分別勸募慰勞剿匪將士物品、二、定五日午在公共體育場舉行市民大會、三、令地方各報發行特刊、推定黨政軍商學新聞各界任主席團、負責籌備、

本報一日北平電　平市黨部一日決議、一、電促各地中委出席四中全會、共商國策、二、李烈鈞既不赴京翊贊中樞、反逍遙滬濱、圖唱高調、搖惑觀聽、決函警告、三、籌備舉行討閩宣傳週、

冀黨部警告李烈鈞

本報一日北平電　冀省黨部一日電請中央警告李烈鈞孫鏡亞等、以維紀綱、○○○

各方將領紛電請 中央速討伐閩逆

實國家公敵民族罪人 願枕戈待命誓效前驅

中央一日長沙電　何鍵對閩變發出感電、擁護中央處置辦法後、各方來電、紛紛贊佩、何已令飭所屬、嚴防反動份子來湘祕密活動、以保治安、

中央一日南京電　黔領猶國才等、痛恨陳李等背叛黨國、喪心病狂、電京、請中央速頒討伐明令、以彰國法、

本報一日漢口電　萬福麟王樹翰一日聯袂到漢、晚轉謁蔣委員長、萬談、華北各軍整理後、軍費雖困難、仍可以維持、現狀、戰地善後、辦有成效、惟長城各口、因日延宕、倘未接收、此行謁蔣、係報告軍務、並請示、再赴京謁汪院長、公畢返平、閩變發生、華北將領憤慨異常、決擁護中央、惟命是從、

本報一日漢口電　萬福麟王樹翰、一日晚乘吳淞輪東下、何競武同行、

撫州來電

上軍事委員會委員長蔣卅電一件文(銜略)頃曰、奉讀中央執行委員會號(二十日)戌電略開、江西剿匪軍著著勝利、肅清可期、乃陳銘樞等忽於此時、實行叛亂、着各軍政機關、迅予處置、又奉鈞座(二十三)祕電略開、剿匪部隊、應本原定計劃、照常進剿、不可因閩變而稍生疑慮、且應因閩變而益加淬勵、等因、訓示諄諄、祝同等分屬軍人、職司捍衛、自當一體懍遵、以副中央安內攘外之本旨、惟念國難嚴重、民族生機、不絕如縷、臥薪嘗膽、挽救未遑、乃陳銘樞等竟敢稱兵倡亂、僭號改元、實行聯共附敵、毀黨叛國、內則爲虎作倀、燃赤匪垂死之灰、外則揖盜開門、啓強鄰侵略之漸、似此喪心病狂、倒行逆施、實國家之公敵、民族之罪人、應請我委員長迅乘中央制定方略、明張撻伐、嚴予制裁、以肅紀綱、而維國本、祝同等枕戈待命、誓效前驅、謹此電陳、伏乞垂鑒、謹電奉陳、敬祈垂察、顧祝同、蔣鼎文、陳誠、趙觀濤、薛岳、劉興、毛炳文、吳奇偉、周渾元、羅卓英、陳芝馨、許克祥、邢震南、李延年、王敬久、李玉堂、周磐、陶峙岳、李默庵、蕭乾、萬耀煌、霍揆章、梁立柱、黃子咸、偶奏邦、宋希濂、鄒洪、戴岳等同叩、卅印、

南昌來電

(銜略)頃奉中央號電、敬悉閩變內容、陳銘樞李濟深等潛竊福州、聯匪事仇、毀黨叛國、改元易幟、逆跡昭彰、凡屬國人、莫不痛憤、共匪荼毒數省、爲患數年、國家元氣凋敝、外患因以迭乘、江西遭蹂躪、人民受禍尤烈、方幸蔣委員長秉命中央、蒞贛督剿、合閩之勢既成、封鎖之功大著、最近碎石濟灣神崗黨口諸役、迭告大捷、擒渠擣穴、指頑可斯、迺該逆等肆亂閩中、俛首承賤於匪、乘其策略以實施、破壞五次剿之預定計劃、使我閩剿之軍、網開一面、勢窮之匪、殘喘苟延、獨不念高興墟之役、十九路軍之仇未復耶、乃喪心病狂、一至於此、其各種宣言、所謂人民政府者、直譸張爲幻、甘作共匪之傀儡、與東北「滿洲國」同爲我民族一大汚點、不僅增長匪禍、爲全贛人民切齒痛恨已也、伏乞中央早張撻伐、激底剷除、全國人民一致奮起、共加聲討、務使洪水猛獸之赤禍、我贛民所身受者、不致蔓延閩江流域、更爲強鄰藉口之資、式輝等忝領贛政、雖與三千萬民衆正拼全力與赤匪生死肉搏、仍當實勇追隨全國之後、誅責叛逆、剷除反動、以奠黨國、而伸法紀、臨電痛憤、伏維垂察、江西省政府主席熊式輝、委員朱懷冰、吳健陶、龔學遂、程時陸、文秦、熊臺、李德鈞、蕭純錦同叩(三十日)印、

蚌埠來電

(銜略)閩事警告、駭人所聞、非其力果足以毀黨亂國、異乎尋常者、惟舉動實有溯自民十五年我黨移師北伐、不三年而奠定全邦、功竟統一、但戡戰之餘、萬端待整、詎以封建餘孽、力圖死灰復燃之掙扎、致陷國家於混亂狀態、經我中央煞費苦心、勢師撻伐、始克蕩平、而贛南匪寇、復肆猖獗、燎原之勢、將成圍剿、業已五次、正值羽檄所至、匪寇披靡、乘此長驅直進、而犂庭掃穴、拭目可待之際、霹靂一聲、閩省叛警告矣、乃陳銘樞蠹、逞其好亂之成性、甘冒天下之大不韙、明目張膽、竟將我總理手創及全體民命寄託之國民黨、一帶而推毀之、復聯結世人同棄之共匪、與爲軍事上之協定、物質上之接濟、使此淹淹垂危不絕如縷之匪命、得復苟延、更假抗日之名、實行聯日嗚呼、與匪爲友、認賊作父、推其用心、非使共匪蹂躪及於全國、斷送祖國於萬劫不拔之境不已也、值此國步艱難、民生凋蔽、陳逆等雖不待著龜旋蹈卽滅、然水深火熱之同胞、萬難再受內亂之荼毒、應請中央萬勿姑容、明令申討、迅予救平、均等不敏、誓與黨共存亡、與國同休戚、願率所部、追隨我最高軍事領袖蔣委員長、效命疆場、滅此朝食、同申義憤、凡我袍澤、諒表同情、擬懇一致請命、同靖逆氛、謹佈惘忱、伏維鑒察、王均、曾萬鍾、唐淮源、張鑑桂、周開勛、李世龍、李文彬、馬崑、朱淮、率全體官兵同叩卅印、

商務印書館　本週重版書

東塾讀書記　陳澧著　(一版)一冊一元

修學效能增進法(南京高等師範叢刊)　Whipple著　鄭宗海譯　(一版)一冊二角

先秦經籍考　江俠菴編譯　本書係採輯日本學者考證吾國先秦經籍之著作而成其所考證者可歸納爲四項(一)經籍流傳時之濫觴或錯亂(二)經籍編纂之著作時代(三)經籍之眞僞與版本(四)經籍中之傳注義疏　(一版)三冊三元

淮南鴻烈集解　劉文典集解　(一版)六冊四元

楊朱(國學小叢書)　陳此生著　(一版)一冊三角

兒童學(師範叢書)　關寬之著　邵人模等譯　(一版)一冊二角

兒童學概論(世界叢書)　凌冰編　(三版)一冊四角五分

師範學校用　兒童心理學綱要　艾華編　(三版)一冊三角五分

柏拉圖政治教育學說今解(社會科學小叢書)　Sternberg著　俞頌華譯　(一版)一冊二角

松坡遺集　曾胡治兵語錄　蔡鍔著　(一版)一冊五角

教育論(漢譯世界名著)　H. Spencer著　任鴻雋譯　(一版)一冊七角

學習心理(北京師範大學叢書)　S. S. Colvin著　黃公覺譯　(一版)一冊一元六角

校長和小學　王秉常著　(二版)一冊一元二角

測驗概要(師範叢書)　廖世承　陳鶴琴編　(二版)一冊一元四角

八段錦舞　王懷琪著　(一版)一冊三角

威格那大陸浮動論(學藝彙刊)　竹內時男著　蔡源明譯　(一版)一冊三角

英文　物理學原理及其應用　Principles of Physics and Their Modern Applications　郭秉珊　謝玉銘編　(一版)一冊三元

顯微鏡(百科小叢書)　嚴鴻年著　(二版)一冊二角

化學表解　郭木錫編　(二版)一冊四角

氣象學(百科小叢書)　竺可楨著　(一版)一冊二角

通信現購

通信購書請逕致函本館上海發行所或各地分館備索

食物常識(醫學小叢書)　上官悟塵編　(三版)一冊二角五分

發達肌肉法(體育小叢書)　張春仁譯　(一版)一冊三角

理學的療法(醫學小叢書)　劉雄著　(一版)一冊一角五分

普通救護法(醫學小叢書)　鄺振翎著　(二版)一冊三角五分

顏料及塗料(工學小叢書)　戴濟著　(二版)一冊三角

治金學　王本治編　(二版)二冊二元八角

金屬材料(工學小叢書)　李待琛著　(二版)一冊二角

英文學叢書　近代文選　Western Literature: Modern Times　A. E. Zucker編　(一版)一冊二元八角

雪的除夕(中華學藝社文藝叢書)　張資平著　(一版)一冊一元

中國神話(世界兒童文學叢書)　胡懷琛著　(一版)一冊三角

費德利克小姐(世界叢書)　F. Dahn著　楊丙辰譯　(一版)一冊五角

挪威短篇小說選　A. Kielland等著　古有成譯　(一版)一冊一元

盲樂師(文學研究會叢書)　Korolenko著　張亞權譯　(一版)一冊七角

考古學通論(百科小叢書)　濱田耕作著　俞劍華譯　(一版)一冊五角

中國地理大綱(百科小叢書)　張其昀著　(一版)一冊二角

崔東壁年譜(中國史學叢書)　姚紹華編　(一版)一冊四角

莫里哀(百科小叢書)　湯澄波著　(一版)一冊二角

高山及平原的兒童(兒童史地叢書)　呂金錄譯　(二版)一冊一角五分

人類的食(兒童史地叢書)　何其寬譯　(二版)一冊四角

〔附註〕本廣告內所列版次係指敝館復業後重版之次數有•者係復業後初版書

723

黃紹雄日內返京

李松風昨日晨返平談 蒙對中央有深切認識

本報一日南京電　黃紹雄一日電京、在太原晤閻後、約四日可抵京、

本報一日北平電　李松風一日晨返平談、此次蒙事解決後、中央所收三大效果、(一)蒙今後不致再與任何外力發生聯絡、(二)蒙對中央有深切認識、(三)此行調查甚詳、可資中央參考、黃紹雄將由晉南旋、不再來平、本人日內返京、

中央一日南京電　國府參事林競於十月入蒙、參議解決內蒙問題、林十一月三十日返京、一日與記者談解決經過略云、此次內蒙自治問題發生、係以錫盟副盟長德王暨烏盟盟長雲王爲中心、德王等以北被脅於外蒙運動、東憚日人勢力侵入、遂要求自治、但不認爲分離運動、其他各盟旗對自治運動、始終未曾加入、自中央明令黃趙赴蒙宣導、黃抵百靈廟、與德王等數度商談、先是德王等要求脫離省治、成立蒙人之自治政治組織、而黃所攜中央擬定蒙事方案、則已設縣或列入省治者、概不能分割、但本各民族一律平等原則、極顧扶助蒙人自治、幸黃得蒙民信仰、班禪竭力從中斡旋、結果圓滿、商定劃錫盟爲第一自治區政府、烏盟伊盟土旗阿旗等爲第二自治區政府、仍由中央扶助其完成地方自治、黃遂離廟至綏、與察兩省府及閻等商劃區後之善後問題、如區政府與省府界限之規定、職權之劃分、稅收之支配、均須熟籌計商、俾不致再生枝節、

政整會改組昨實行

政務財政兩處裁撤 人選如前內定發表

本報一日北平電　政整會改組、一日起實行、一日晨黃郛召全體職員訓話、政務財務兩處裁撤、裁員三十餘人、祕書裁一科十餘員、餘如前所內定正式發表、調查處主任徐鼎年在漢將來平就任、

立院四十一次會議

通過修正經委會組織條例

中央一日南京電　立法院一日上午九時舉行第三屆四十一次會議、出席委員朱和中等七十四人、主席孫科、秘書長梁寒操、討論事項、(一)審議修正全國經濟委員會組織條例第四條條文案、議決照案通過、按第四條條文係規定經濟委員會常委人數、由三人修正爲五人、(二)審議印花稅法草案案、議決付財政委員會會同民法商法刑法三委員會審查、(三)審議修正民念二年湘省公債條例第七條條文案、議決付財政委員會審查、(四)審議修正行政訴訟法第二十一條條文案、議決付法制委員會審查、(五)審議修正行政訴訟費條例第一條條文案、議決付法制委員會審查、

徐匪反攻潰退營蓬

李羅各師均有進展

本報一日漢口電　川電、徐匪反攻、湖與場被范師擊退營蓬、潰匪現逃大小蓬山、以營屬新店場爲第一線、大廟場爲第二線、楊軍追至龍頂觀、李其相羅澤洲進至高峯城、徐家場、助剿、又田軍當面之匪、已化整爲零、

姚琮任溫州警備司令

本報一日杭州電　蔣委員長二十九日委行營副官長姚琮爲溫州警備司令、所有舊溫屬陸空軍及地方團隊、均歸指揮、

日預算牽動閣潮 藏相已提出辭呈
閣員兩派堅持不相讓 軍閥顯斥現閣無能力 總辭職勢將不可避免

電通一日東京電　高橋藏相雖經齋藤首相數次之懇請、及經同僚之調停、均堅執不讓・堅持第二次之查定案・高橋藏相以下列之理由・今日向齋藤首相表明辭意・「帝國之財政、如今之窮乏、乃國家之重大問題、雖經再三言之、而猶要求第二次查定案以上之金額、實出所料、因此不能再留云、」齋藤首相因此甚狼狽・設法懇請高橋藏相之自重・同時似請藏相撤回辭呈、今日下午之往訪、即爲此云、

電通一日東京急電　齋藤首相雖三次與高橋藏相會見、請求讓步、高橋藏相亦以個人主張未能容納・因於今日下午正式提出辭呈・如是則齋藤內閣恐將提出總辭職書也・

電通一日東京電　高橋藏相之提出辭呈、顯爲重大之事實、因此各閣員均極度緊張・互相討論・但議題並非爲當面之預算問題、而爲如何對付高橋藏相之辭意云・

藏省態度强硬

電通一日東京電　明年度預算第二次查定案、昨日提示各省、而各省之復活要求・依然猛烈・昨日之臨時閣議・無何等決定而散・由各閣員間繼續折衝、大藏省態度仍極強硬・以總額二十一億六百萬元爲最後之線・以上不能再行讓步・然陸軍方面、始終主張計上關於農村積極對策、其他內政問題之追加預算、大角海相雖原諒藏相之苦衷、努力節減、然對於復活要求實現、仍持強硬態度、故預算會議之前途、未可樂觀、

電通一日東京電　今日下午三時、齋藤首相三次赴赤阪私邸、訪問高橋藏相、對於復活要求、要求讓步、此會見若藏相不允讓步・則內閣不待明日之閣議・將出諸總辭職也・

海軍不允讓步

電通一日東京電　海軍省昨夜徹夜整理復活要求之計數、於今晨方獲最後案、已於下午交與大藏省、要求額在八千萬以上・對於經大藏省承認之四千四百萬・更要求三千七百萬・海軍方面以此爲最後之事務折衝云、

兩派形成對立

電通一日東京電　明年度預算問題、因大角海相與高橋藏相之強硬態度頓生糾紛・高藏相又堅執主張・毫不相讓・致現內閣形成二派對立・政局果然瀕於危機・齋藤首相爲打開計今晨訪問高橋藏相、但藏相依然不改強硬態度、且明言財政當局不能再加考慮、致首相不得已乃辭出、更於閣議前、在首相官邸、首相與藏相、更加三土鐵相、三人鼎足而談、經討論結果、藏相謂不能讓步、以危吾國財政之基礎云云、堅持第二次再定案・不允讓步・致絕妥協之途・首相亦祇能任之自然、無能爲力、預算閣議、雖明日繼續開會、若大角海相與高橋藏相、仍固執不讓、則陷於不可收拾、齋藤內閣已陷於危機・

荒木反對現閣

電通一日東京電　預算問題愈益糾紛、政局呈混沌狀態・陸軍則對現內閣頗不滿・以爲若是顯見現內閣無根本國策・尤以由內政會議及五相會議之經過觀之・發生現內閣無打開非常時能力之見解・從來抱維持現內閣態度之陸軍、觀此態度之急變、今後荒木陸相之態度、頗堪重視、

閣議延至今日

日聯一日東京電　三十日召開第二次預算閣議之後、則本日應爲定例閣議、已於午前十時半開會・當由齋藤首相最初提案、略謂本日午前之閣議、不應接觸預算問題、常開定例閣議、以預算閣議延至午後開始討論、請各知照、爲盼、次由大角海相發言、則謂關於海軍再次之復活要求案、其計數之盤理、及其他各種事務上、恐本日午後時間上來不及、至此、山本內相起而提議、日如此情形、可否於明日午前十時起開會、此語經衆閣僚表同意、於是宣告散會矣、

社評　惟有用兵　（愚）

十九路軍開向浙邊、浙省中央軍隊嚴密布防、海軍待命出發、封鎖閩海口、種種消息傳來、知戰事之爆發、只在指顧之間、我人於閩亂之初、即知非和平方法所可解決、並爲希望縮短亂事起見、主張中央採斷然處置、從速解決、蓋陰雲四合、天色晦黯、非經一場大雷雨、不能重見清朗之天日、或者狃於兵凶之說、對於閩亂、猶希望用政治解決、倡此說者是否別有用意、陰爲叛逆張目、姑置不論、即就據閩作亂者之行動、組織僞府、擅自易幟、劫奪各機關、其非政見之異同、確爲叛國之行爲、無可掩飾、何若對於叛國者尚欲作政治解決、異獎勵叛逆、立國之綱紀何在、此我人所以自始即主張斷然解決閩亂也、

今中央尚未申討伐之師、叛逆已進竄浙邊、野心之熾、更可灼見、倡言政治解決者、祇能自掩其口、即主張用懷柔之策者、亦無從申其說、實逼處此、惟有用兵耳、我人深知一旦用兵、閩人首遭戰禍、且亦承認閩人受叛逆之劫持、遭無妄之災禍、實爲異常悲痛之事、然此爲無可避免之事實、爲閩人者、當觀贛省受赤禍之慘、叛逆聯共、欲以禍贛之事、繼續禍閩、人人甯有安枕之日、與其聽叛逆之播弄、甯供其犧牲、無甯忍一時之痛苦、脫日後之慘厄、且更因此宜發揮民衆之力量、戢叛逆之焰、爲中央討伐之助、

我人試問、一國應有統一之政府乎、叛逆應加以討伐乎、我知無人能不加思索、應之曰然、今閩亂已熾、且圖進擾矣、我人即當促政府從速進兵、並以所有之力量、贊助政府、削平閩亂、縮短戰禍、舍此無他途也、

榆關實行接收有待
陶尚銘昨返津謁于報告 日意在關東設偽行政區

本報一日天津電　陶尚銘一日返津、謁于學忠、報告視察灤東及在榆接洽情形、因日方意圖劃榆關東爲偽行政區域、俾日軍及偽機關均移往、我對此未允、須從長考慮、故接收榆關、尚待接洽、

中央一日天津電　榆關交還早經日方同意、惟因偽組織在榆設立偽機關甚多、一時不易收束、故實際接收日期尚難確定、並聞偽方有意於偏向關外之羅城另立偽縣治、

本報一日天津電　榆關日參謀遠藤回國、由伊湯繼任、伊一日來津謁于接洽、

中央一日天津電　頃據榆關來人談稱、臨榆縣府現設海陽鎮、縣長則常駐秦皇島石河以東、我國權力不及、其一切政權、全操於偽地方維持會之手、臨榆縣城、係依長城建築、大部在長城以內、其東北角之小部則在長城之外、聞偽國現設立縣治、日兵現有一大隊（約如中國一營）駐紮城內、關外日軍、不但建築兵營、抑且修造機場、臨榆城內、日僑日多、將來稍有糾紛、勢必藉口保僑、引兵入關、

湯玉麟任宋總參議

本報一日北平電　湯玉麟現任宋哲元總參議、寓張垣交通飯店、所部二旅、由宋收編、

戰區公債 基金鞏固

中央一日南京電　財部爲鞏固華北救濟戰區短期公債基金、特令長蘆運使續徵附加農田水利基金、至二十七年七月底爲止、按月撥基金會保管、

中央昨有會議

本報一日南京電　中央一日開會、討論外交經濟等重要問題、

國府今開委員會議

中央一日南京電　國民政府二日午前舉行委員會議、通知書已發出、

▲國府公佈修正條文 公務員懲戒法

中央一日南京電　國府一日令、茲修正公務員懲戒法第三條條文公佈之、此令、修正條文第三條懲戒處分如左、一、免職、二、降級、三、減俸、四、記過、五、申誡、前項第三款至第四款處分、於選任政務官及立法委員監察委員不適用之、第二款處分、於特任特派之政務官不適用之、

灤州劉佐周部譁變 保安隊正追剿中

本報一日天津電　駐灤州劉佐周部譁變、約三百餘人、保安隊正追剿中、

財部籌辦遺產稅 計劃妥定將送中政會

本報一日南京電　孔祥熙談、遺產稅爲最良稅法、各國已先實行、本部對遺產稅、已計劃妥定、即送中政會決定後、由立院財委會研究起草、

新省局勢將起變化
東北義軍不附盛世才 馬仲英部已包圍迪化

中央一日南京電　據確息、馬仲英包圍迪化、離城二十里、盛世才困守城內、一籌莫展、盛失敗原因、由東北義勇軍不直盛之所爲、紛投伊犁張培元、白俄歸化軍勸盛退迪化、盛不退、歸化軍有自由行動之勢、新疆不久有極大變化、

無線電話機件 一二月後到華

本報一日南京電　交部自辦無線電話、正在英訂購機件、一二月後、全部機器可運抵滬、預定先裝滬漢及京平兩線機器通話、俟成績良好、再裝滬平漢兩線、是項無線電話、可接通有線電話、收費辦法、每十公里取費五分、每次通話時間五分鐘、

救濟棉紗紡織
將商由銀行低息放款 並組聯合推銷總機關

本報一日南京電　救濟棉紗紡織、財實兩部提農村復興會決定、由政府商由官辦銀行低息放款二千萬、款項由陳光甫負責籌劃、並擬在棉業統制會指導下、由廠方在滬共組聯合推銷棉紗總機關、

公務員減薪說不確

本報一日南京電　國庫司長何軼民談、公務員減薪無其事、外傳不確、

狄考勃拉定今日赴平

中央一日南京電　褚民誼、曾仲鳴、一日午歡宴法文豪狄考勃拉、邀首都新聞界文藝界作陪、到中委、張繼、立委謝壽康、法使館秘書波池及新聞界文藝界共六十餘人、狄下午五時謁汪院長、定二日乘車赴平遊覽、

硫酸錏廠 資本已千萬餘

本報一日南京電　巨商范旭東、向實部承辦硫酸錏廠、資本千萬餘、已籌妥、約一年內成立、

推進縣政建設
內部令各省派員會商

本報一日南京電　內部令各省民廳、即派主管縣政人員來京、商推進縣政建設事項、

陸軍騎校戰術科開學

中央一日南京電　陸軍騎兵學校戰術科、一日開學、該校并定二日舉行乘馬會、表演各種技術、

科學的中國（半月刊）

（通俗的科學雜誌）

第二卷第十一期（十二月一日出版）

插圖　世界石造之有名建築　短評　紀念逝世三百年之科學家徐光啓先生　航空機之發展史　科學化運動的要義　陸志鴻　一郎　德沛　宇宙大話　潘迪民　科學新聞　常識　科學常識答問　自來水筆頭與自來水筆　電廠建築之商榷

訂閱處　南京城北四條巷中國科學化運動協會發行部

上海分銷處　華通書局　新中國書局　開明書店　時代圖書公司　現代書局　光華書局　樂華　文藝　光明　門市部

代售處　本京及外埠各大書局

價目　零售每册一角　定閱全年連郵二元　半年一元二角　國外全年四元　半年二元五角

中國國民黨上海特別市執行委員會通告　執字第一一二號

爲通告事、查陳銘樞李濟深陳友仁等乘內憂外患嚴重之時、聯絡共黨組織政府、背叛黨國、殘害人民、凡我國人同深憤慨、茍不嚴加討伐、何以安黨國而張法紀、本會爲特召集本市各團體代表於十二月二日（星期六）下午二時在大林路公共體育場舉行上海市民討逆大會、特通告希本市各機關各團體各學校各級黨部屆時推派代表參加是爲至要特此通告

工部局佈告第四四一四號

爲通告事、查野雞包車沿途兜攬生意、最爲可厭而不便、深望公衆對於此事、與工部局合作、取締、至自備包車執照、原係僅對車主而發、此後如有以假造名義捐照者、一經查出、即予吊銷、應請注意、此布、

一九三三年十一月三日

平漢鐵路辦理負責貨物聯運廣告

本路自開辦負責貨運以求托運貨物得享穩妥捷便之優點且同時實行到付運輸不必先付運費並發行提貨單可以抵押款項以調劑貨商金融旋又普減運價以輕貨商担負茲爲免除貨商在聯軌站轉載付費重行託運之煩並可節省靡費增進貨商利益起見特自十一月一日起實行負責貨物聯運所有由本路聯運站發往其他各路聯運站之零整負責貨物可以直達一次收費茲將[illegible]

▲本路 前門 西便門 保定 [illegible] 大智門（以上九站自十一月一日實行） [illegible] 江岸 循禮門 玉帶門（以上廿一站自十二月一日實行）

▲北寧路 北平 天津總站 東站 塘沽 唐山 [illegible]

▲津浦路 天津總站 [illegible] 濟南 [illegible] 徐州 [illegible] 浦口

▲隴海路 鄭州（由本路運越開封洛陽陝州三站之貨業與隴海路商定[illegible]）

▲平綏路 北平西直門 綏遠 包頭 平地泉 宣化 張家口 大同

▲道清路 清化 柏山 焦作 獅子營

[illegible]月一日起全線各站加入貨物聯運）

[illegible]關至京滬因特殊情形不辦理發到貨物外全路各站均加入負責貨物聯運

律師張正學代表同孚布號等十一家懸賞訪拘董驂卿劉鳳祥通告

據同孚布號等十一家聲稱本號等自訴董驂卿劉鳳祥詐財等一案業蒙法院出票拘提因被告等避匿致未拘獲除請准法院繼續拘緝外應請代表登報通告如有人能向本號等報告董驂卿劉鳳祥藏匿處所因而獲案者酬謝洋二百元儲款以待決不食言等語前來相應代爲通告如上

事務所　愛多亞路三八號　電話四一四七一

甘霖律師代表大樂教育用品社通告結束並追收欠款啓事

茲據該社股東會股東委稱敝股東等前夥開大樂教育用品社因營業失敗股本全蝕除將餘貨售現及將店面棧房生財等出頂外尚欠人二千二百八十四元業由股東會於去年一月二十日開會議決解散合夥結束社務欠人之款由史久成等五股東先行照墊[illegible]請求函通告迅向貴律師處清償否則即請訴追將來收得多少除應儘先償還五股東墊款外如有餘剩仍當按照股份[illegible]日起作廢倘股東會議時有未列席股東如有何異議請兩星期內至貴事務所聲述理由逾期作爲默認等語除一通函通告[illegible]起兩星期內將所欠該社款項迅向本所清償否則依法訴追特此通告

事務所上海寗波路四十號上海銀行一樓　電話一〇二五六

嚴大覺律師代表遠東橡皮印刷有限公司推盤利濟橡皮印刷有限公司受盤聲明

茲據上開雙方代表梁士雄郭達夫等面稱遠東公司因營業不振願將所有機器生財傢私及原料製品等項全部推盤與利濟公司承受經簽立推受盤據各執爲憑自登報之日起所有遠東舊有債權債務統歸遠東自行理楚與利濟無涉利濟受盤後營業盈虧亦與遠東無關委代登報聲明合代聲明如上

事務所博物院路二十號　電話一八四三八

律師沈源證明崑山管國樑李月英協議離婚通告

管國樑與李月英夫婦意見不合雙方徵得家長同意協議離婚於本年十一月二十四日委託本律師到場證明訂立協議離婚合同據各執一紙爲憑當日由國樑貼償月英生活費銀三百元妝奩物件悉數返還除依法聲請崑山縣政府備案外特再代表通告

本律師事務所蘇州北局穀仁里　電話五五三　分事務所崑山汎後街五號　電話一〇五

李濟川律師代表增大席號宣告清算並召盤通告

茲據上開當事人聲稱敝號因營業不振致難維持之術爰請代表宣告清算並召盤等語前來據此本律師除接受委任外合亟代表通告務希各債權人於登報日起一星期內携同憑證來本事務所登記以便彙核償還逾期不來登記即認爲自甘棄權各債務人亦希於同一時期內將欠款如數送交本事務所以免訴追再該號店基及生財牌號等如合意承盤者請至本事務所接洽可也此佈

事務所白克路大通里六號　電話三一七一二

嚴掄魁律師代表陳阿三聲明脫離陳大姘居關係

茲據陳阿三來所聲稱阿三自經先夫陳春宏亡故後備嘗艱苦莫可言喻最痛心者翁姑串使陳大誘騙阿三發生姘居關係所有物質上精神上之損失更屬不堪回首爰特自即日起誓與陳大不再姘居委請登報聲明前來合代聲明如上

事務所上海法租界西門路瑞康里八號　電話八〇六八四號

馬可尼遊覽平名勝
三五日後赴京滬 十二日離華返國

本報一日北平電　馬可尼一日晨遊天壇、午應意使宴、午後赴景山觀象台孔廟黃寺等處遊覽、晚應黃郛宴、

本報一日北平電　馬可尼語記者、三五日後赴京滬、十二日由滬返國、

中央一日南京電　無線電發明家馬可尼夫婦一日抵平、稍事遊覽長城名勝、即來京、交長朱家驊一日電袁良、詢馬何日到京、約留幾日、以便籌備歡迎、

新華藝術學校 教部准予立案

中央一日南京電　教部頃令滬新華藝術專科學校、改暫准立案、爲准予立案、

時人行蹤

本報一日南京電　孫科、朱家驊、劉維熾、馬超俊、一日晚車赴滬、

中央一日南京電　葉楚傖一日早車赴滬、褚民誼、劉瑞恆、彭學沛、傅汝霖、鄧琳、陳君樸、晚十一時車赴滬、唐有壬正午乘郵航機赴滬、

中央一日南京電　陝政府主席邵力子在京公畢、於一日晨八時乘寶和輪赴贛、謁蔣委員長、報告該省政務近況、并晤商開發西北交通水利文化等事、邵在贛稍作勾留、仍來京再轉道北返、

本報一日漢口電　平漢路委員長何競武一日晚乘吳淞輪赴贛謁蔣、

本報一日南京電　張羣一日晨乘建國輪赴贛謁蔣、談本人赴贛謁蔣後、即返漢、

中央一日南京電　張伯苓爲黨教費事、來京謁孔財王教、一日事畢、定二日北返、

藍溥森五日飛贛

本報一日北平電　美使藍溥森定五日飛贛、留[illegible]

林鵬俠將來滬

本報一日南京電　女飛行家林鵬俠、一日由平抵京、日內赴滬、一日飛京、稍留赴滬、定十二日放洋、

蔣電謝浙黨部慰勞

本報一日杭州電　浙省黨部前發起募集現款及物品、現擬轉運前方、慰勞剿匪將士、救濟災民、省府魯主席昨接蔣委員長電云、杭州魯主席轉省黨部公鑒、據許紹棣函稱、浙黨部出集樹勞救濟現金三千元、物品三萬餘斤、請設法運輸等語、諸同志贊勤剿匪、關懷災黎、至深感荷、除飭南京軍委會辦公廳承運物品外、希遴員接洽匯寄、並將現金及清單逕寄本行營總務處查收、以憑轉給、特電復、蔣中正行總印、

蔣令撫輯匪區民衆
匪利用貧農打倒中農 致匪區民心根本動搖

中央一日南昌電　贛匪自經封鎖圍剿以來、因物質缺乏、恐慌之、匪政府無可如何、乃派貧農往中農家搜索、運動貧農打倒中農、並舉行查田運動、抱同歸於盡宗旨、致匪區民心根本搖動、蔣據報後、當飭各省勦匪縣份、設法撫輯[illegible]

湘黨委出發萍鄉協勸

中央一日長沙電　省黨部全體委員、一日晨出發萍鄉協勸、所屬黨員赴站歡送、

蘇省府例會

本報一日鎮江電　蘇省府一日舉行例會、出席委員陳果夫、沈百先、王柏齡、程天放、周佛海、羅良鑑、余井塘、陳百川、[illegible]

英懼日貨競爭

商相在下院憤慨

將設法取締冒用商標　必要時不惜廢棄商約

國新三十倫敦電〔日本競爭不公平之方法〕近已引起英國下議院中劇烈之攻擊、今日商務大臣任錫曼氏在下院演說、對於日本貨品之冒用英貨名目英國商標、大致憤慨之詞、任氏稱世界無論何國政府、均有積極設法取締此種無恥行爲之必要、故英國政府在取得確實之證據後、即應不避情面、向該國政府提出正式之抗議、倘若英日間商務條約之所載不允許英國政府之干涉者、則英國政府應即不必遲疑而加以廢止、但事先儘可用盡友誼解決之可能性云、

電通一日東京電　念九日開會之英國下院決議排斥日貨者、或爲將來廢棄日英通商條約之地步、日外務省重視此事、注視其後之形勢、支持此排斥日貨運動者爲保守黨、預定明春劈頭擧行之日英協議會之開會前、英國方面或提出廢棄條約之通告、亦未可知、蓋鑒於日印條約廢棄、於日英交涉頗爲有利之事實、故日英交涉亦可同樣先行廢棄日英條約、然有謂此條約廢棄論係一面以條約廢棄爲口實、結果將提出訂立日英互惠條約者、要之日印會商告結束、日英會商之前途又將阻礙橫生云、

意國亦惶慮日貨傾銷

哈瓦斯一日巴黎電　晨報據羅馬訪員消息、謂日本經濟之發展、極爲羅馬所憂慮、意大利各報滿載奇異之數字、以證明日本傾銷政策之危險、例如日本所造之脚踏車、僅售五十邦爾、電燈每枝僅售二十五生了鐘論重量出賣、然此猶不足爲意國害、意大利之所長爲憂慮者、一爲日本棉織品壟斷亞洲市場、而排斥歐洲各國之貨物、一爲遠東人造絲侵入意大利、意國各報謂欲阻止日本商務之侵略、惟有由意國與其他各國感受同一威脅者、互相妥協、在商務上樹立嚴緊紀律、以防範之、例如蘇俄等國、即以反對日本爲利者、意大利即應之聯絡、據聞意相墨索里尼將在德俄兩國之間自任斡旋俾其互相接近、藉以鞏固意大利在東歐之地位、又聞意大利爲蘇俄及教廷斡旋、俾彼此對於宗教問題得以妥協云、

哈瓦斯一日柏林電　柏林日報發表社論、標題爲「日本其果實行傾銷乎、」略謂拉丁美洲各國、在實際上賴兩三種貨物之輸出、以支持其經濟、自歐戰以後、此種貨物在歐美兩洲市場銷路日狹、南美各國遂不得不以廉價於亞洲市場、日本實業家、所得此項廉價之原料、更易振興其實業、而其出口商業、遂日見發達矣、假以時日、恐西方各國、在新舊大陸之勢力、均將爲日本所摧毀、南北美洲有多量之小麥、羊毛與石油、以廉價售於亞洲、以助成日本商業之傾銷、實爲大錯與其如此、何如開放門戶、廣納歐洲移民、以開闢新大陸不毛之地乎、易詞言之、即南北美洲與其以無數富源資諸日本、何若以之給養白人之爲愈乎、最近巴西與日本訂立協定、日本向巴西購買咖啡、棉花、而日本則爲之代造軍艦、以抵物價、由此可能南美各國、有經濟發展力、而不知自用、轉令日本坐收其利云云、

李維諾夫　今日可抵拿大勒斯

登陸後即赴羅馬　意相欲調和俄德

路透三十羅馬電　俄外委李維諾夫將於本星期六日抵拿不勒斯、登陸後即赴羅馬、稅駕俄大使署、並將出席美大使署之歡迎宴、據李所乘船中發出之無綫電稱、李維諾夫對於在羅馬將討論之各問題、嚴守沉默態度、但據蘇俄代表團人員稱、李維諾夫除對有效的軍縮及可增進歐洲列強間之關係之任何建議允予接受外、皆不顧聞、衆信教廷或將在李氏寓羅馬時設法向其提議宋教信仰自由、按蘇俄與蘇俄應允許教廷間之關係、素極緊張、但此次教廷方面以蘇俄態度漸趨溫和、故認爲蘇俄與教廷間關係改善之時機業已成熟、至於此項建議、是否將由教廷直接提出、或由意政府間接提出、官方尚無文件發表、

哈瓦斯三十華沙電　每日圖畫報登載關於蘇俄外委李維諾夫拜訪羅馬之消息、謂據羅馬消息靈迪者言、意相墨索里尼欲乘李維諾夫遊意之機會、調和俄德、使之妥協、墨氏欲使德國放棄其向與國方面發展之計畫、轉而東向、在蘇俄領土上求發展、該報批評此項消息、謂蘇俄是否樂於放棄土地以界德國農民、殊爲疑問云、

國新一日莫斯科電　因近今政治發展之故、乘料外委李維諾夫或將取銷維也納之游、而取道柏林、華沙返莫斯科、其行止將由李氏寓羅馬時決之、李氏現巳行抵直布羅陀、不欲發表任何言論、

哈瓦斯三十羅馬電　天主教機關報意大利前途報發表論文、題爲一莫斯科與羅馬一、說明蘇俄如何努力、以求從新參加歐洲及世界政局、並認蘇俄外委李維諾夫與首相墨索里尼行將舉行之會唔、爲蘇俄與西方諸國接觸之又一證明、該報又希望此種接觸能喚醒蘇俄人民之宗教思想、其言曰、精神與宗教之寳藏、爲蘇維埃制度蠢然破壞、現有數百萬信徒向天祈禱、希望蘇俄與西方各國接觸之後、能發生相當勢力、以恢復此種實藏、吾人又希望天主教義能從新什蘇俄取得其應有之地位、奮信仰之在蘇俄、惟羅馬能以喚醒之、一切文明進步之永久泉源當於羅馬求之、而羅馬無所待於他國、李維諾夫熟悉世界歷史、對於此層必能相信也云云、

國新三十康特薩伏愛輪船電　今日蘇俄外委李維諾夫發表、洛基非勒基金處頤在紐約築造約需一百五十五萬元之巨廈、供蘇俄駐美商務代表假用、其地點大約在第五街、目下俄政府正在考慮中

恰到好處

光祿牌高等佛及尼亞香烟的優點是在美的香味和全部精緻的組織—適合愛美吸者的希求、并且價錢公道。

光祿牌香烟

恰到好處—枝枝一律

令人越吸越愛

光祿牌高等佛及尼亞香烟　文字祇能描寫—事實最爲雄辯—一試便知如何

光祿牌　定價公道　五十枝裝每罐祗售國幣大洋五角

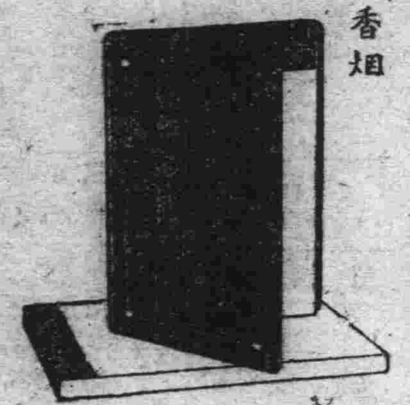

特別贈品

分普通及軟木烟頭兩種

凡第一次購光祿牌高等佛及尼亞香烟一千枝（即五十枝裝二十罐）特贈精緻活絡式叢頭用皮面記錄簿一本（皮面顏色有數種以備選擇）並當將尊名燙金刊於皮面附贈空白一本俾原簿用完時得以換入此種記錄簿通常售價在二元以上精美輕便辦公處或府上備用均極適宜祗須向可靠烟店購光祿牌香烟一千枝索取收條一紙使可向九江路二百三十三號永泰和烟草股份有限公司高級烟部憑條換取　每人限贈一本

CCB-8

軍縮如無望　英決實施擴軍計劃

將視法德談判結果轉移

哈瓦斯三十倫敦電　軍縮問題如無滿意之改善、則政府將向國會提出若干關於軍縮之計劃、今晨內閣國防委員會開會時、係討論各種計劃宜於提出國會、但未採取何種決定、一般人謂英國政策至少一部分須視法德談判之結果爲轉移、由此可見德國欲與法國進行之談判如竟失敗、或不得要領、則英國必將照航空大臣倫敦德里日昨在貴族院宣言之意旨、採取軍備上之措置、此外倫敦人士又謂大陸各國或可互相讓步、俾法德談判能得結果、

哈瓦斯三十倫敦電　前工黨內閣司法大臣下議員克利浦斯爵士、今晚發表演說、用無線電傳播、對於英國增加軍備之議激烈反對、

法擴充陸海軍

陸長謂正沉默經營　新驅逐艦舉行下水

……具能維持我國之美滿秩序、實爲余之責任、余當竭力之所能、使法國在今日擾擾之秋、仍爲強國云、

史密斯　調侃羅斯福太甚

攻擊政府經濟政策

國新三十鈕約電　美民主黨要人史密斯巳前抨擊美總統貨幣政策、致各方責難後、今日復在其主編之新現象雜誌上、著文攻擊政府之救濟經濟及貨幣政策聲稱倘欲望明年二月十五日有更多之公共工程計劃着手實施、則公共工程行政處有立卽完全改組之必要、並指政府新織民政工程行政處、以期在今多收容四百萬失業工人一舉、祇因欲掩飾公共工程處之失敗而巳、蓋公共工程處之組織笨滯、不便運用、未免頭重脚輕、徒忙於文書期會、在嘗行方面缺乏效能、此外又將政府新政如A・A・A・（農業整理行政處）N・R・A・（全國復興行政處）P・M・C（公共工程行政處）C・M・A・（民用工程行政處）F・C・A・（農村放款行政處）R・F・C・（金融善後公司、及其他機關等列成一表、調侃政府、謂其頗成假政府中無心肝之教授、倒字母作字謎之戲云、

曾斥史氏攻擊政府貨幣政策係受銀行家摩根貨以巨款之作用、經史氏辨白後、昨日又在第特羅重申其說云、

國新三十華盛頓電　觀察時事者逆料現因不滿意美總統貨幣政策者衆、卽政府之商訂互惠關稅政策恐亦將連帶在下屆國會內受政治性質之攻擊、倘若總統請求擴充其與他國談判之權、則恐其貨幣與商務政策將在國會受雙聯之攻擊云、

波拉主張　貨幣用銀

國新三十華盛頓電　美參議員波拉今日致公開函於國際銀行家華堡、要求全世界貨幣廣用白銀、並聲告欲望與英國聯合行動、根據修改之金本位重定金元價値、因兩國在世界市場利益之衝突勢將不可能、現國會中白銀派均贊同波拉主張、衆議長雷奈亦表示白銀議案可望通過於衆院云、

哈瓦斯三十紐約電　美國國會休假期滿、明年一月間重行開會之期、約一日、而主張重用白銀鑄幣者之活動亦日甚一日、參議員前參院外委會主席波拉自本年春季國會休會以來、不甚活動、現又從新作白銀運動、行將成參白銀派領袖之一、

到期戰債　法仍不付

美向捷請益

國新一日巴黎電　今日確悉法國對於十五日到期戰債本息一九、○○○、○○○元仍將延期、新總理旭丹在提出國會之財政提議中未列戰債、查法國欠美戰債共本利六、八四七、六七四、一○四元、業巳償還八六、○七五、八九一元、去年十二月半及今年六月半兩期俱因洛桑協定關係完全未付、

路透三十華盛頓電　日昨捷克政府曾通告美國、欲先以美金十五萬元償還十二月五日到期之戰債、以示信用、但現時美政府向捷克要求將此款加至美金十八萬元、刻駐美捷克公使巳電、本國政府請訓、

路透三十塔林電　愛沙尼亞政府今日通告美國、謂無力償還十二月十五日到期之戰債、

赫爾抵烏京

國新卅蒙得維的亞電　美國出席汎美大會總代表國務卿赫爾抵此後、今日正式晉謁烏拉圭總統德拉、又墨西哥代表閱今日發一非正式申請書、觀請巴拉圭玻璃維亞兩國在汎美大會期內停止大廈谷戰爭、

哈瓦斯三十烏拉圭京城電　美國國務卿赫爾參加美國謝恩節宴會、發表宣言、謂美洲各國間藉良好諒解及密切合作之力、將日益趨於接近云云、

英上院有辯論

獎券利弊

路透三十倫敦電　上院今日辯論應否以賽馬所得之款補助醫院、諸議員意見互分、蘇塞蘭公爵提出該問題、謂何必虛爭道德之名、而使黃金纍纍流入法意西班牙愛爾蘭自由邦、試問法國其因以官辦獎券平衡其預算案而道德不如英國乎、阿淑爾公爵謂目下之法律使全世界訕笑英國、溫哲斯德大教長則反對鼓勵賭博、路康伯爵織起宣稱、政府將儘速對皇家委員會之報告向國會提出律議、

日外省添設美洲局

日內瓦亦增總領館

電通一日東京電　鑑於對美關係之重要性、將外務省處之歐美局分爲歐洲與美洲局二局之計畫、因豫算關係、決移動既定經費以爲新設之費、巳後大藏省之承認、新設費爲五萬七千元、局內設專任局長、及北美南美移民二課、又哥倫比亞公使館、綏芬河領事館、亦決定新設、以移動既定經費充之

日聯一日東京電　外務省計劃在日內瓦設立一機關、蒐收國際情報、同時監視國聯舉動、以使實行退出國聯後之外交方針、現在此項準備巳經完畢、定於十二月一日在日內瓦開新總領事館、任命橫山正幸爲第一任總領事、橫山曾任日本國聯事務局情報部次長、與伊藤述史等審議中日問題時、大爲活動、

薩爾區隸屬問題

希特勒謂無條件交還德國　法衆院主投票前不得考慮

路透三十巴黎電　希特勒近曾發表意見、謂薩爾區城應無條件交還德國、此事法衆院外交委員會特爲開會、由赫禮歐主席、通過決議案、主張在一九三五年公民投票之前、不得考慮交還該地事、旋發表公報、聲明此次決議案之目的、乃欲使政府注意商諸國聯之必要、俾保障條約權利及公民投票之完全自由、按照條約、投……

南愛統一黨　領袖住宅被搜

路透三十柏林電　南愛警察今日搜查愛爾蘭統一黨領袖沃枕麥及前任財政部長白萊賚之住宅、搜去文件頗多、今晚搜查農民納稅人公會、亦皆被搜去文件頗多、南愛議會今晚亦議論此事、司法部長稱、今日搜獲之文件、巳切實證明愛爾蘭青年團有革命的目的、除文件外、並搜獲軍火、藍衫隊不遵禁令、依然工作、絕不改變其目的與手段云、藍衫隊在考克地方之總部及南愛各處之分部均爲警察搜查、

林白飛抵幾內亞

哈瓦斯三十菲洲英屬幾內亞首都白賽斯德城電　美國飛行家林白上校杭儂、業於今日午後三時五十五分、由綠海角之波多潑萊亞地方飛抵此間、

澈底清理徐州紙票

各界擬組金融調劑委會　發行有價證券收回紙票

徐州特約快訊、徐埠票紙風潮、雖經省委吳耕虞與各界商論得有幾項救濟辦法、但實行之期、恐非十八日所能辦到、而在此未實行種種辦法之前、市面仍在拒用擠兌中、茲誌今日情形於下、

各界希望

縣商會范藍伯華、於念九日在花園飯店東邀吳委員余縣長及黨軍銀行各界開談話會、席間藍報告希望吳委員及余縣長切實肅清紙票、銀行界一致贊助、同心合作、解除民衆痛苦、表示決堅決澈底清理、務使票紙永遠禁絕、各銀行代表亦允負責協助一切、至五時席散、

澈底清理

記者於昨午訪吳委員耕虞於花園飯店、擬以處理紙幣澈底辦法、吳談本人到徐以後、首先進行者、爲實在之票額、與財產之估價、現在各票號之票額、巳由各該票主、向縣政府加具切結、而財產之估價、正在進行、大體所估之價、須照最低價値、以其收益爲比例、總以收益能在一分以上爲標準、俟估定之後、期票額與產値、均可得一稱數、兩者相衡、乃能便利清理、至清理方策、頃與黨政及商界負責者商權、擬由地方公正人士、組織金融調劑委員會、管理各票商之財產、發行有價證券、收回現行私票、悉數鋪燬、俟將各不動產拍賣後、再將此項有價證券收回、如此則目前之維持、與以後之取歸、均可迎夘而解、但此中有兩大困難之點、卽一、深慮各家財產、照最低估値、與票額不敷、或憑相差太遠、則不能不有折扣損失之慮、二、既發行證券、必須準備基金、以應臨時兌換之需、乃能流通而不至停滯、此項現金、殊難籌措、於此兩點、均須加以考慮、在本人初到徐時、觀全埠之私家票紙、總數爲四十二萬、票主共爲七家、七家不能不有自行活動之力、再加之以財產之相抵、似尚易於清理、倘或各票商覺抱一倒不問、實行坑人之宗旨、則殊難爲力奐、但須知發行私幣、巳屬違法、倘再倒閉坑人、則律有專條、國有常刑也、吳末謂、此外另有一種辦法、爲呈請財廳令准發行公債式之流通券、代替收回票紙、統交銀行辦理、俟票商財產變價後、卽將所得之款收回流通券、余到徐、決本良心之激發、竭力協助地方促成此擧、如一日不清理就緒、一日不返省也、

禁止發行

又據政訊、蘇省府及財政廳連日接到徐州各界請求速予救濟市面、澈底肅清紙票之函電、現巳擬定妥當辦法、令飭十二區專員公署、嗣後禁止票號濫發紙票、擠兌之戶、暫時停止還本以維商業現況、同時並擬定一整個救濟辦法、以謀調劑蘇北金融、而對於江北其他各縣有發行票紙者、爲預防將來發生擠兌計、亦決於短期內澈底整理云、

依然擠兌

今（三十）日各公兌處仍在擠兌中、連日因擁擠傷人之事、層見迭出、而各兌換處有意宕延時間、尤爲人民所唾棄、公裕號昨日竟呈請縣府、謂該號基金巳兌罄、擬請由十二月一日起停兌一月、以便籌措現金、再繼續兌現、一般民衆聞訊尤爲驚駭、因之今日前往擠兌者、較前昨兩日多五倍以上、

小言

解決徐紙票潮（羽）

徐紙票風潮、省委吳耕虞巳與徐各界商有救濟辦法、擬先發行公債式之流通券、卽用以收回票紙、俟票商財產變價後、以所得之款、收回流通券。

七家錢號、旣非註冊之有限公司、對於各債務、自應負無限責任；如業不抵債、則各股東應負連帶清償之責。七家所發行之紙票總數有四十二萬之巨；其股東財產是否足抵、須從速估計。假使財產不能相抵、則各股東又不能活動資金、以清償債務、則其結果、僅有出於破產之宣告、而一般債權人得就破產債務者之財產、平均分配。

現在紙票兌換處、以現金兌現、自今日起停兌一月、藉以爲：當局對於發券市面之恐慌、速籌措基金收回紙票、以平流通市面相抵之宜、從將來財產變價後、或由財能款協濟、恐非妥辦法、似以不妨發行地方公債、由財廳籌款、以了根本解決、如此辦法、或亦除糾紛之一道乎？

北大浴室倒塌慘劇

一死兩傷蔣夢麟自請處分

平訊、北京大學高材生鄔綿昌、陳仰韓、葉祖灝、昨日（念八日）上午九時半在第一院南浴室沐浴、忽樑坍頂陷、三人均負重傷、經移送協和醫院、鄔綿昌、卽因傷重身死、陳氏頭部受傷、葉氏腿部受傷均甚重、各情已誌昨日晚報、慘案發生後、校長蔣夢麟聞訊趕赴醫院慰問、而鄔氏已一瞑長逝、蔣表示哀悼、並電教部引咎請求嚴予處分、同時電死者家屬請派人來平、死者於當日下午經檢驗後、卽行棺殮、茲分誌各方情形如次、

浴室設備

國立北京大學、原分三院、一院在漢花園、二院在馬神廟、三院在譯學館、一二院相距甚近、學生宿舍、及住宿學生名額、尤以一二院附近爲最多、學校當局爲講求學生衞生起見、於前七八年間、曾在第一院後門內闢地建築學生沐浴室、室分南北兩所、南所有房三間、北所亦有房三間、每所內均有脫衣室及沐浴室、其沐浴完全爲蓮蓬管六具故每室可有六人同時沐浴、其沐浴時間、每日上午四時、工人卽開始煮水、六時可開始沐浴、至晚八時後爲止、昨日（念八日）上午自六時至九時半、已有十數人入浴、

事變經過

九時三十分左右、有北大經濟系四年級學生朱孟祥、因晨起練習籃球甚爲激烈、致大汗滿身、頗感不適、遂約同學打籃球之經濟系四年級學生葉祖灝、物理系二年級學生鄔綿昌、陳仰韓三人同赴浴室洗澡、將衣服脫下、鄔等靠室內南牆、朝北洗澡、朱則大唱璇宮豔史之歌調、忽聞有『沙沙』之聲、且有泥土下落、仰首注視、則見樑標欲墮、未及開言、卽裸身向外狂奔、甫至院中、卽聞『花喇』之聲、房頂整個塌下、將鄔等埋於土內、朱遂大喊救人、電校役安玉、陳克如等聞聲跳來、見狀大驚、乃急向內六區第六派出所求救、巡官白文泉聞訊、卽率警三人趕來、幫同用鐵鍫鐵鎚等、將被壓之三學生刨出、鄔被壓在門坎之內、陳葉兩人、被壓在南牆根下、鄔項部腦部均被壓破、當雇汽車二輛、將三人送至協和醫院治療、三人到院之後、陳趙二人外部雖受傷甚重、但內部未傷、到院卽行蘇甦、惟鄔因內部受傷甚重、始終不能言語、到院卽因傷重斃命、至於浴室方面、六段除派警看守外、六段巡官王伯良當將浴室夫役安玉、陳克如二人帶區詢話、

入殮情形

鄔綿昌噩耗傳出後、校長蔣夢麟卽通知鄔之保證人凌觀光、凌派乃姪赴醫院辦理喪事、同時蔣派雜務組組員梁廷煜到院襄助、鄔之同鄉林祥萱及廣東同鄉會會員均聞訊趕到、北大校長蔣夢麟、又令職員購得二百餘元良棺一具、衣衾亦極豐厚、下午二時許、地方法院檢驗吏前往檢驗、三時許由北大教職員、廣東同鄉會會員及物理系同學、哀悼之下入殮、而尤以死者之鄉友林祥萱哭之最哀、五時許卽抬往法源寺暫厝、記者於事件發生後、首赴協和醫院調查、時葉陳兩人遷入樓上二一二號病房、經告以來意後、由白衣郎導至病房、醫生楊靜波正爲葉祖灝施行手術、蓋葉君腿骨受傷甚重、由楊醫士負責診視、記者俟手術完畢後、請求楊醫士作簡單談話、據楊氏言、一北大送來受傷學生三名、內本人上午割治他病中、並未見及、陳仰韓與葉祖灝二人、現正在嚴密檢察中、並大致受傷情形、陳仰韓脊骨震碎、傷勢較重、頭部略受皮廣微傷、葉祖灝右腿兩骨壓折、現已塗上石膏、如不生膿、不致殘廢、至於彼等生命、刻下可說尚無危險、至於出院日期、亦不能定等語、

蔣夢麟談

記者繼訪該校校長蔣夢麟、適蔣氏自協和醫院返校、據談、該浴所原係學生第二宿舍改建、建築於宣統二年、初不料其內部損壞大樑驟然倒塌、幸此事件、在午前發生、如於晚間發生、傷害者恐不只此數人矣、現本人除引咎自責外、無話可說、業已致電教部報告、肇事經過、並自請處分、至於死者家屬業已發電通知、現在對死者固應從優撫卹、傷者亦當由校方負責醫治、同時並決定最近期內聘請工程專家來校察驗、對於所有房舍均行檢閱、以免再有此類事件發生云、言畢出示致教部及死者家屬電二通抄錄於下、（電教育部）南京教育部鈞鑒本日上午九時半、本校第一院南浴室西首兩間樑坍頂陷、學生三人負傷、當卽移送協和醫院、其中鄔綿昌一名、傷重致死、查南浴室係就本校第二寄舍房屋裝設、該宿舍雖建自前清末季、尚稱完整、不意覺遭巨禍、除通知該生家屬、並從優棺殮外、夢麟事前疏於防察、事後療救無術、應請鈞部嚴予處分、以重職責、國立北京大學校長蔣夢麟叩儉（電鄔家長）廣州小東門裏仁秀里三十八等鄔文速先生鑒、本日上午九時半本校浴室坍陷、學生鄔綿昌負傷、移送協和醫院、以傷重不救、禍起非常、同生無術、深用悼惜、除會同保證人從優棺殮外、請卽派人來平爲荷、國立北京大學儉（二十八日）

籌備追悼

北京大學廣東同鄉會因鄔綿昌慘死、各會員均表示哀悼、昨晚各同鄉會一度交換意見、認爲鄔氏慘死、有追悼之必要、擬於日內召集同鄉會、討論開追悼大會之辦法、並擬向學校交涉設立紀念碑、惟大多數學生以北大浴室係宣統二年所建、歷年水氣蒸發氣大、從未修築、致發生此不幸事件、校方當局應負完全責任、擬向蔣夢麟校長有所建議、但昨日下午四時許、北大一二兩院發現反對蔣氏標語、

三人履歷

鄔綿昌、年二十三歲、廣東人、物理學系二年級學生、寓東安門河沿北大三院、陳仰韓、年二十二歲、福建閩侯人、物理學系二年級學生、寓馬神廟北大東齋、葉祖灝、河南彰德人、年二十五歲、經濟系四年級學生、寓景山西街北大西齋、朱孟祥、山東濟南人、年二十五歲、經濟系四年級生、寓北大西齋、因體育甚好、身體強健、得以從室中躍出、倖免於難、陳君現正進行結婚、其愛人爲中院附中畢業生王女士、寓西城報子街、聞耗後已赴協和醫院探視云、

黃郛講演「三三三論」

對人—和·恕·宏　對事—敬·敏·審　對物—整·齊·惜

平訊、北平民國學院於昨日下午三時、在該院大禮堂邀政務整理委員會委員長黃郛講演、講題爲「三三三論」、到聽衆達千人、開會後、首由院長魯蕩平致介紹詞、略謂今天本校請黃委員長來校講演、黃氏爲教育界前輩、曾任北京大學師範大學教職、亦曾至各校講演、此次北來、本校屢次約請、均因公忙不果、此次得暇來本院講演、機會甚爲難得、黃氏平時對於吾等指導甚多、則毋庸再詳細介紹云云、繼由黃氏登台講演、至四時始散、茲誌其演詞如次、

今天蒙民國大學魯校長介紹、得與諸位同學見面、非常榮幸、兄弟向來願有機會與青年同學見面講話、以前在平、亦時至各校講演、此次來平甚忙、殊少機會、今日得有機會到此、實感覺愉快、同時感覺悲傷與恐怖、因整天在壞空氣中、而今天能得機會見平素愛講話之青年同學、此足使我愉快、回想數年前『本人在北京大學師範大學教課時、說話是如何自由、範圍是如何廣泛、及今思之、實有今昔之感、不得不使本人非常悲傷、屢蒙魯院長見約、皆不敢出席講話、因爲講非國民話、本人良心不安、講國民話、現今環境又不許、故非常恐怖、常與魯院長約定講話有範圍、有限制、有條件、希望許可講舊話、而不講時話、在舊話範圍中、有時帶出時話、希望不記載、不發表、希望諸同學了解、今天來講演前題、而予體諒、以下卽開講本人的舊話、今天講題是「三三論」、照佛家講是「無我」、而在現實中國人類是「有我」、故今天由「我」講起、「我」所接觸者有三、一接觸人、二幹事、三接觸我外之物、一人在世界中研究、除對人對事對物三件外、別無其他對象、人有種種不同學說、綜合來說、對人不外（一）和、（二）恕（三）宏等三個字、（一）對人和也者有謂「致中和、」中也者天下之大本、和也者、天下之大道、近日稍研佛學、佛經有謂「燈燈各有本位、光光互相映照」此卽和的道、各燈互有本位、和來互相映照、方能光輝燦爛、中卽是我、和卽是對人、如果是農人、有農人本位、卽應十分的去做農人、如果是工人、有工人本位、卽十分的做工人、如此士農工商各安其本位之發揮、方能光輝燦爛、不要各人以各人之力量互相抵銷、謂之曰「和」、亦卽是孔子中和之道、二對人恕、東方有東方之哲學、東方哲學根基孔子學說、佔大部份、歸納起來、正是先哲朱所謂「夫子之道忠恕而已矣」、儒、夫子對忠恕之解釋、盡己之謂忠、推己及人謂之恕、小至家庭大至社會國家、如處處責人、人不責己、自然不能團結起來、天生人卽有缺陷、眼睛只能往外看、只能看見他人有過、不能看見自己有過、若想救國、對自己四萬萬同胞、而實應以和恕爲前題、三宏、孔子云「士不可以不宏」、幾萬萬斤的重担、非一人所能担起、要對人宏、方可互相合作、對事、全本四書五經、對事的教訓不過（一）敬（二）敏（三）審、三字、本人年青時學陸軍、軍隊教育只有「確實」「確捷」四字、確實卽是敬、確捷卽是敏、絕對不許如北平俗語所謂「馬馬虎虎」「差不離」「對付」「對付」等、普通辦事受不確實誤事者甚多、做事來、卽應以事當事、此卽孔子所謂敬、中國近年來工業的發展、皆以「差不離」「馬馬虎虎」精神做去、如此國家如何能談建設、現在世界不再是今天不如明天幹的支吾世界、故要十分敏捷、「審」卽是說、事事一樣辦理、無不課事者、故應審查重要與否、而定先後、普通軍隊中並不需要、故不講、諸位皆大學生、將來畢業、多担當國家大事、故今天講一講、對物、對象亦有（一）整（二）齊（三）惜等三個字、記從前到外國去學陸軍時、住寄宿舍、宿舍甚大、兩按次序鋪設床位、屋之兩頭有門、當入寄宿舍時後有板架、三層、最下釘有鐵鈎數個、中層只允擱置牙刷、上層架、只允許擱置重要書籍、衣服、鐵鈎只允掛鞋一刷手巾面盆、一掛腰帶、一掛槍帶、秩序井然、一掛共計、裏腿、等物、最下層擱置衣服、上架物件擺入架下、查室時如不淸潔、不齊、亦記過、如此整天、最初記過、數月後、亦自成習慣、但少數學生、教師不免因此發煩、以去國數千里所學者、不過如此、後教師召集學生講話、謂國家之所以練兵、是希望打勝仗、兵如能打勝仗、必至於動員如何能迅速、最要者莫過於動作迅速、至於動員如何方能迅速則先於平時養成此習慣、國家軍隊中每人只有軍用箱一只、寸尺皆經核算、衣服擺入尺寸正適合大小、再加以必須用品、如剪刀針線等、又軍服下口袋中、必擺放一條、不論有機會使用與否、以備將來作戰受傷時、立可由袋中掏取預備之麻布、扎細傷口、繼續前進、且動員令下、卽知一師軍隊之放置面積、擔任何物品、而箱之尺寸、又與火車之箱面積適合、屆時動員、只須核算、卽知一節軍隊需要車輛若干、一旅軍需要車輛若干、至於所放物件、必須按序拿去、當然緊急因軍野外、安得有電燈、只須按序拿去、秩序整齊、行五分鐘間、全副武裝配備齊全、不至耽誤、正如孫子所謂「不戰而勝謂之上將」、卽是平素敵方知我方迅速、決不敢起覦覦野心也、三、惜與對事之敏、有關係、因齊整自然能敏、當現今我國農村經濟破產萬分窮困、教育十分重要、歐戰時德國之敗、由於物質之不足、中國亦古有教訓、歐戰後、本人兩次至美洲、一次至舊金山參加巴拿馬賽會、一次在華盛頓參加會議、在舊金山住旅館時、電門下貼一紙謂「出入將電門撥一撥」、其解譯則謂「一撥電門對世界和平實有關係」、如住客出入將電門關閉、可節省一部發電處之煤、此非對世界最大恐慌之原素、由於世界經濟恐慌、大戰、美國每年產煤四萬萬五千萬噸、節省一部、歐戰後、至歐洲旅行進餐時、皆預備個人食粮、再撥食品、因撥多而不能下嚥、殆將被他人視爲無教育、早餐食雞卵、決不能使餘剩、因歐戰時一雞卵每食十二人、父母多教訓之、尚十二分難得也、如童童時、每食一燒餅、日糟塌芝蔴一粒、每年卽三百六十餘粒、但以四萬萬人口核算、不知若干袋、以此芝蔴存放、全國已可留作振濟、對外運出、可增加出品、故日本人嘗對此批評我國同胞之不喜惜物、謂「日本是二十世紀生產、十九世紀之消費」、現今救濟農村崩潰、籌設工廠等距題尚遠、應由消極的惜物着手、現爲救急計、應倒退三十年生活、如我國在世界問題一旦發生時海口封鎖、全中國將頓呈黑暗、洋油不能入口、油燈不能燃燒、卽飛機汽車、亦難飛行、看海關輸入統計、每年輸入麥米甚多、此非我生產不夠、實由廚房流水溝流去萬兩黃金也、兄弟在德國柏林租住樓房、歐戰前此房主係一海軍將校、戰後海軍解散、此人卽做水晶生意、爲節省計並將樓房出租、主人男女則擠住於一小屋中、在德國、無論格士林、因德國無格士林礦、每日所食蕃著皮、有人收買格士林之原料、其他骨雞骨、則作爲胃病良藥、灰、決無剩餘物件拋棄、故現今救國惟一途徑、應由惜物着手、以上所講雖過於陳腐、設問中國四萬萬同胞人人不忠不宏、對事馬馬虎虎、對物亂丟棄、則何能談我民族之復興、希望諸位同學、對此不要看小、此實爲中華民族復興出發點云云、

吳縣秋收成色

請以八成九徵收

蘇州通信、本年各鄉因風雨爲害、間有災歉、前日財廳特派陳視察員來蘇勘災、並於昨日上午九時邀集地方人士開會、討論本年成色、當時各地方人士、以本年收成雖尚稱豐稔、但米價慘落、應援去年成案、以八成九徵收、經陳視察員等勸導後、總以九成、卽分呈省廳核示、

鄞東北鄉

獵戶獲猛虎

（甯波卅日通訊）鄞東福佑山、叢林密集、地形險惡、時有野獸出沒其間、相傳有猛虎一頭、常出傷人畜、前（念七日）夜、有來自奉化之獵戶四五人、在北罍地、張藥箭將該虎捕獲、該虎身粗如牛、長可及丈、頭略作方形、雙目炯炯如電、毛色斑爛、作金黃色、重約五六百斤、翌日獵戶等將其剝割出售、購者頗形擁擠云、

民話

危矣哉有國無防

列強之眈眈　何我之憒憒

享墨

國防之意義

國家立國、必有國防、然國防云者、一方面是國民總力量之表現、一方面必須有現代性的軍事制度是也、凡此國家建設所需要者、二十二年來、無不每況愈下、民政敗壞、地方困窮、國有事業、俱陷破產、人民實業摧毀殆盡、不惟無國防之新基礎、且並固有之社會秩序與生活機能而破壞之、此何故哉？亦惟有軍隊而無國防而已！

夫時至今日、我中國軍人之無力禦侮及靖亂、巳完全暴露無遺、然此非某一軍人某一部分軍隊之無能、乃亘過去現在整個的無計劃也、況中國今日龐大之軍隊除干涉政治、互相仇殺及合併自掘墳墓外、並無其他任何效用、且外患之來、不啻爲軍人所招致、日閥吞併四省之勢已成、太平洋世界戰潮之耗交迫、由是收復失土、必爲中國國民不斷的永久奮爭之問題、中國民族全體、必與四省同其命運、一日不收回、斯一日不能罷手、然抗爭之具無他、應速集中國民之總力量是也、然如是必須有鞏固的中央統一的國權、同時必須一面在廣大之腹地省區、組織民衆、喚起民衆、則必須一面於物質上作種種必要之設施、而其前提則必須軍人不自亂、務須軍事聽命於政治、而漸次培養財政經濟、使復活而有力！是則國家過去之不幸、軍人使之、抑亦未來之命運、亦軍人操之！

軍人的覺悟

有國無防、危險萬象、軍人亡國、何等無恥？記者亦軍人之一、吾敢以至誠之言、敬勸全國軍人、速感大恥、發大勇、同心協力、爲國家解決此國防上兩個重大之問題、但其原則有二、（一）自領袖軍人起至一般高級軍官、以政治支配軍事、不以軍事支配政治、倘有政權者、不再藉口政治問題而與內戰、或形成割據與聯盟、務軍權方能統一、（二）一切軍人應懺悔救國之無力、然後洞察國家之顛危、俱決心自動縮減兵額與軍費、並規畫激底之整理方法、同時不論現任或賦閒者、大團結、從頭規畫國防問題以建設國家軍事的新基礎、

各國國防機關

國家採自衞政策、不可無國防專設之機關、以司其責任、惟其國防政策上、含有侵略性及保守性、而豐備以自保者其目的則一也、試就世界各國國防機關之編制概要、及其系統大意、詳述于後

（一）美國

美國採門羅主義、對於國防機關、表面上似無設立、但最高統治權、操諸元首、而管理普通之國防者則爲衆議院、而執行事務者則屬軍政部、部設政務次長二、其一則在平時主管經濟動員、其一則執行海軍部、屬於殖民地之海防者、有時歸諸海島事務處、至於空防、但屬諸軍政部第二次長、蓋航空部尚未特設故也、

（二）英國

英國殖民地甚多、國防設備、極難一致、帝國主義之系統下、設內閣總理、而組設國防委員會、下轄軍事部及非軍事部、但航空部長之下、特設參謀長一位、次於參謀部長、同隸轄於參謀部、參謀部設國防大學、以教育人材、

（三）意國

意爲法西斯蒂政權之新興國家、操自墨索里尼一人之掌握中、憲法上以皇帝爲國防軍高級總司令、政府之下設最高國防委員會、而總理軍事部及非軍事部、一切之軍事的設施、

（四）德國

德國受凡爾塞不平條約之束縛、無所謂國防、

（五）法國

法爲灰色帝國主義者、一方面防範德國之復仇、一方面制壓殖民地之暴動、故總統之下、設最高國防委員會、與政府採對抗之勢、此爲世界大國防政策之唯一黷武的國家、

（六）波蘭

波蘭爲大戰後新興之共和國、採軍事上之三權主義、卽事務權、建設權、監察權是也、故總統之下、分爲軍事總監、國防參議院、軍政部等機關、

（七）比利時

比利時以國王爲戰時國防軍之大元帥、於政府之下、設國防部、陸空軍等歸屬之、又于政府之下、設國家動員委員會、其性質頗與法國之最高國防參議院同一性質、

（八）蘇俄

赤俄之最高國防機關、爲勞工國防參議院、人民委員會、卽由其統轄之、該會爲全國所設國防之總樞匯、

（九）土耳其

土耳其爲共和國、總統握有滋克推多之權、卽國防權操諸國王、

（十）瑞士

瑞士爲純民兵制、其陸地國防線、幾包圍全境之全部、而其國防權、操諸一院制之議會、

（十一）荷蘭

荷蘭有國防部及國防參議院、

（十二）西班牙

西班牙之最高統帥、似集權于國防參議院、戰時統管全國之一切動員、

（十三）日本

日本自明治維新以來、東施效顰、無不惟肖惟妙、一切軍政大權、操自天皇、故皇軍聲威、幾震全球也、其於內閣、設置國防委員會、則純粹抄襲英國制度、

以上所述者、乃各國國防機關隸屬之大略也、我國近受日寇之壓迫、創鉅痛深、咸凛凛於國防之不可稍忽、而環顧內外、門戶洞啓、敵人巳深入堂奧、山海之險、而與敵共之、長城之阻、自解放之、環境之下、而與敵周旋、然作戰之能力幾何？物力幾何？何應？畢爲國人所不知、追言料敵、則居今日而備戰、乃競爲注意於國防、調查人力物力、以達此目的、諸如一九一四——一八年之戰役、各國之彼中立國家如丹麥如挪威、如荷蘭等、亦競競焉調查人力與物力、事既終、各國乃極力發展其國防統計、以作戰事之準備、此則以求永久保持人力之紀錄、藉以國防資源調查及其統計之重要也、（未完）

▼幸福的花園

呂漢野譯

從絕望走到希望是幸福的。——顯克微支

沒有愛和憐憫、沒有眞正的幸福。——狄更司

幸福的人生活在現在、不幸的人生活在過去、絕望的人是不生活的：他們是存在而已。——達爾莎

再也沒有更大的痛苦比之於在困苦中回憶到幸福的時候了。——但丁

幸福是存在在一無所求之中。——索福克萊斯

要幸福、一個人就該有力士的身體、聰明人的靈魂。——服爾德

錢哪！錢哪！

▼黃金哲學第一章

永湖

世上的人、沒有一個不喜歡錢的；究竟錢有什麼可愛？我百思而不得其解、於是乎我平心靜氣的拿他來研究一下子：

據我想、錢這樣東西、是極沒有用的一件東西；饑不能拿他當餅乾咬、渴也不能拿他當汽水喝、冷了更不能拿他當皮袍穿在身上；這樣看來、錢的本身、是一點效用都沒有的！

你要帶上幾千塊錢、跑到深山裏、沒有人烟的去處、住上幾天；你在腹中轆轆、身上瑟縮的時候、看了這錢、他決救不了你的命、（這時如果有一盒洋火、全比他有用、）結果你終於忍不下去、把這錢送到有人的地方去、

錢容易弄嗎？不易；他好比難請的貴客、你要請之不得其道、眞比三顧茅廬還要難上幾十百倍；但是你要把他老人家對付好了、也很容易把他請到、等他跑順了脚、隨便就能光顧、越來越多、越多越來；你勞時便覺貴客太多、無法酬應；他們是野心那物、桀驁難馴；等到在你家裏玩膩了的時節、你要一定把他關起來、他就能和你開玩笑；最低限度、要使你害一場病、就是招點兒麼禍事開開心；你被他顚倒播弄的迷糊甚；於是才明白這錢、是一種最調皮的小鬼糊了！

有辦法；可見這錢要是離了社會、他的效用、就等於零、

上古時代、用貨物相交換、是用不着錢的；現在窮鄉僻壤、風氣不通的地方、大半自耕自食、自織自衣、用錢的去處較少、所以錢的功用、要到了大商埠、大都市、才顯着哩！

在大的商埠都會裏、那錢的功用、眞算發揮得淋漓盡致；可以說金錢萬能、也可以說金錢世界、你只要有錢、何事不能辦？何德不能？反之你要是沒錢、何缺？何罪不能受？何急不能着？而何眼不能現乎？我們住在城市裏、不論作什麼行業、無日不孜孜的幹；爲的是甚麼？我敢武斷的說：「爲的是錢」、

人類受錢的支配、比受催眠術還利害；富人破產、固然有急死的；窮人發財、如同害病的格言、也是千古不刊的、有一種人、忽然發財、便驕奢淫佚、如中風狂；非把錢花完了、不能復其本性、又有一種人、在未發財以前、便說如發財要做點正經事、甚麼辦學校、辦醫院、辦育嬰堂、買飛機、捐送給政府、好聽得很、但是這種人尚未發財、如果眞發了財、是不是照這樣辦？那時大爺有錢、誰又敢來干涉呢？可見有錢就有勢、這「勢力」二字、也是錢的副產物、

朋友！你只要眞有錢、你愛怎樣便怎樣；實在沒有人敢來干涉、比如在秋令、天氣尚不甚冷的時候、你要想擺一擺闊、硬把狐皮袍子穿上、水獺帽子帶上、手裏再拿上一把芭蕉扇、坐在雪佛蘭的汽車裏、在馬路上兜兜風；街上看的人、誰又不當的是天神下界呢？就便無智無識的愚氓、把你當作學魁；（讀包）那究竟是另眼看待、沒把你當作凡人哪！噯呀！錢哪！教我說你甚麼呀？錢哪！錢哪！

金針

蕩梭譯

（一）

在事情已經做錯的時候、如果被人發覺出來、那你最好馬上認錯；並且要對發覺人表示謝意。這種謝意、決不要如平常只說：「Thank you」就完、至少說到：「Thank you very much」。不過、這樣、你的錯誤、會不廣播出去。假使你是教書的人、那你無論如何、不要弄錯子、因爲刁皮的學生、會拿你開玩笑呢。

（二）

在許多人聚談的時候、如果所談的是不關輕重的事、最好不堅持自己的意思、甲說的你要表示贊成、同時乙說的你也不要反對、縱然他倆所說是極端矛盾的、可是要在事實和自己有切要關係的時候、你就不要做「風中草」了。

（三）

你要去拜訪一位朋友、和他談話、假使他的話叨叨的談個不窮、你不妨多坐一回；如果起初他的話還很多、後來他卻少的只等你問才說時、那是表示不歡迎你了、你要馬上告辭。

（四）

去拜訪一位「高貴」的朋友、一見面他要說：「忙的很、……這兩天簡直忙的要命。」頂好你坐一刻兒就走、事忙便是預先給你下的逐客令。

（五）

在女朋友面前、不要不顧一切的亂說；你要時時刻刻的注意到對方的面部表情、她有時會不高興老聽你說呢、最好你說一句、便看一看她是否愛聽、當然你還要留着很多使她說話的機會。

（六）

在老年人面前、不要老說着少年得意的事、免得惹起他的傷心；頂好你能溫順的跟着他的話來說、雖然他的話是錯的、你要知道老年人的成見已是鐵鑄成、牢不可破的。

關於「閩變」

因爲方振武代表察綏、這的確可行、因爲方先生雖非察綏、但在察綏、前數月倘有一段光榮歷史？

是「聯共」、「抗日」是「聯日」；「剿共」、其解釋自陳銘樞蔡廷鍇始、陳銘樞粵主席被逐後、奉令剿共；一二八蔡廷鍇督師抗日；均有可觀成績、今乎？

蔣在泰山爲陳銘樞等立一祠堂、禡每日三拜兩叩、崇祀之、因陳爲抗日將軍、今又組府、禡先生又幾拜幾叩與？

教育

蘇省二區 社教研會一屆年會（一）
一日上午行開幕禮 下午討論中心問題

江蘇省立第二區社會教育研究會、第一屆年會於一日上午九時起、在南京公園路江蘇省立民衆教育館開會、其會議日程第一日上午開幕禮及預備會、下午討論會研究中心問題、晚間請鈕惕生演講、並由民教館舉行遊藝會歡迎會員、第二日上下午討論提案晚請陳劍脩演講、並放電影、茲將第一日開會情形分誌於下、

▼到會代表　江甯縣府陳崇、儀徵縣府姚肇名、六合縣府（何忠凝）、溧水縣府尤泰霖、句容教育局夏濟雲、儀徵民教館熊璧、農教館於廣和、江浦民教館許求己、永甯簡易民教館王劍青、湯泉農教館湯作義、高旺農教館石啓元、六合城中民教館徐正徑、王子廟農教館陳爲珍、盤城集農教館潘宗柏、溧水民教館張登鏞、農教館田飛、高淳農教館楊廣貴、句容民教館黃桂馥、戴村農教館蔡金、珏南鎭街農教館葉義松、寨里農教館楊捷之、棲溪農教館張連貴、金壇民教館陳家鳳、農教館湯祥麟、民教實驗區王世棠、江甯縣各中心小學校長宋鼎、馬壽麟、唐履謙、龐世忠、鄺耀會、劉大中、蔡嘉禾、許啓桂、巫兆榮、許震山、戴集民、吳振西、省立民教館孫仲枋、省立湯山農教館朱堅白、下蜀自治區王育城、及來賓相菊潭、（教廳）彭百川、（教部）呂金嶼、（市黨部）徐朋秋、（首都民教館）任應培、（社會局）薛建吾、（南京中學）柳詒謀（國學圖書館）等共四十餘人、

▼開會典禮　一日上午九時行開會典禮、行禮如儀畢、首由主席朱堅白報告開會主旨、略謂社教事業是根據社會需要而發生、在文化與生產落后的中國、社教非常需要、毫無疑問、惟社會上對於社教事業未能推行盡利者、蓋由於對於社教之目標未完全認識、尙有取懷疑態度者、但此種不認識與懷疑、只要我們從事社會教育者實際堅苦耐勞去幹、表現眞正成績、則事實勝於雄辯、社會上之一切懷疑可以了解深切認識社會矣、但此事須大家同心合力、走路不錯、方法要經濟、步調要整齊、本會以集合研究之力、希望大家共同發現甚大的力量、而得良好效果云云、繼由教育廳相菊潭科長訓詞、略謂江蘇舉行社教分區研究會、是新的生產、就江蘇宜興清江鎭江徐州各區分區開會情形觀之、覺得研究的精神很好、社教前途頗有希望、查此種研究本爲輔導方法之一種、此會研究主旨在力量加大、齊一步驟、教廳前公布江蘇各縣民衆教育區中心機關標準工作方案、其動機即鑒於各縣有對於民教工作未做、或作而不當者、故方案要點、在分步驟去做、在就急迫需要的去做、而基本施教區域、注意生計教育、語文教育、公民教育、健康教育、以期達到救國教育的目的、又謂社教機關希望二十二年度都能達到最低限度之經費二千元標準、職並就本人考查各地民衆教育成績、及應行注意之事項、經過大概情形、以資參考、希望會員要有堅苦耐勞之精神、爲社教前途謀進步、繼由教部社會司科長彭百川訓詞、略謂在文盲未廓淸的中國、尤其在社會教育之實施、更應極力提倡、以謀社會教育之發展、但社會教育在中國爲新興的事業、非研究試驗與輔導不可、在以前都是消極的補習教育、自民十六年始積極辦理社會教育、但積極辦理須有成績表現以彰會信仰、實行方法、非研究不爲功、此會會員、都實際施行社教人員、對於社教試驗研究各問題、分工合作、將來有良好方法、推行盡利、民教前途利賴實多、又謂社教分區研究爲江蘇之創舉、有標準工作、有輔導方法、教部可採取分行各省市仿行、繼並報告教部成立民教委員會、擬定民衆教育方案、下月將開會討論肅淸文盲、議定社教經費標準各案、及教部辦理社會教育重要各事、繼由首都民教館徐朋秋社會局任應培、市黨部呂金嶼、南京中學薛建吾、國學圖書館柳詒謀等先後演說、繼由會員代表致詞、繼由主席朱堅白致詞答謝、時已十二點、下午一時、下午開預備會及討論會討論中心研究問題、

▼中心問題　本屆之中心研究問題如下、（甲）如何實現標準工作、㈠工作重心、㈡實現步驟、（乙）專題之研究、㈠農事及副業之改良、（各區就本地情形選擇一二種加以研究）（子）改良要點、（丑）改良材料、（寅）指導方法、㈡發展合作事業、（子）地方需要之考察、（丑）組織之步驟、（寅）指導員及社員之選擇、（卯）經營之方法、㈢鄉鎭改進會之組織、（子）團體興趣之引起、（丑）會員之選擇、（寅）會員之訓練、（卯）與黨政機關之聯絡（辰）應舉辦之事業、㈣民衆學校、（子）學期起迄、（丑）學級編制、（寅）各科時間支配、（卯）各科應用教材、（辰）教學方法、（巳）成績考查、（戊）招生留生、㈤其他、

閩變後 學校停頓

自陳銘樞李濟深等在閩組織僞府、別樹一幟、叛離中央後、一切政治設施、俱陷於混亂狀態中、尤以教育界爲甚、昨上海社記者晤新自閩省來滬之閩教廳某要員、談閩省敎育現狀如下、

〔教費無着學校停頓〕　閩省教育經費素甚支拙、自十九路軍來閩後、閩省財政大半支出於擴充軍備、教費停止發放已有四閱月之久、省教廳多方補救、始得繼續維持、今自僞府成立後、閩省教育所組織業已解散、大部份人員已紛紛離閩、故公立學校以經費無着、無形停頓、如號稱模範縣之第十三各校、已全部停閉、福州省立師範近亦無法維持、景況十分淒慘、

〔附逆份子組教育會〕　閩省教育會原有組織、前以共產份子搗亂、已奉令解散、今自閩變發生後、教廳既已撤銷、乃原有反動份子、乘機附逆、宣言恢復省教育會、以代省教廳之職權、維持現狀、而一般軍閥時代之學閥、紛紛加入、前途不堪設想

〔强令學生出外宣傳〕　省內各學校自閩變後、大半停止上課、僞府逐利用學生閒散、强令各校組織學生宣傳隊、出外宣傳、每隊十人、由教職員一人率領、手執小旗、上書反動標語、宣傳僞府所謂革命主義、尤以女學生担任是項工作者爲多、

〔禁止穿着原有校服〕　閩省各校學生平日俱穿政府規定之制服、自僞府成立後、勒令各校禁止穿着是項制服、並須佈新式制服條例、在新服尙未製就前、一槪穿着便衣云、

西青籃球也是擊敗約翰
—昨晚四場結果—

也是籃球隊、昨晚在西青籃球賽中、竟以四十三對三十八、將約翰擊敗、殊出人意料之外、乙組兩場結果、約中勝鷹隊、會有劇爭、結果爲三十九對二十三、划船勝慕爾、結果爲三十對四十、至於綠隊對德律風之女子賽、實力懸殊、賽成一局例、綠隊獲得十六分時、德律風始開紀錄、上半時結果、綠隊以二十三對一佔先、下半時綠隊以次等脚色出場、局勢始稍見接近、結果綠隊以四十八對七、大獲勝利、茲將昨賽情形述下、

▲約中勝鷹隊　第一場爲約中對鷹隊、約中係乙組之勁旅、但開賽初、鷹隊頑强抵抗、會造成數次優勢、交綏之下、約中李明光首開紀錄、鷹隊不甘落後、由張子權造成四對二、繼成六對六、入後約中聲勢突盛、陳輝棠、張培新、屢建奇功、即以十四對六遙居上風、鷹隊努力追隨、居然以十五對十四超出於上半時、但再戰聲中、鷹隊陣線散漫、不可收拾、約中乘機而起、聲勢不可一也、許文奎有投必中、分數扶搖直上、鷹隊至此、望塵莫及、結果爲三十九對二十三約中告捷、

▲約中	犯	分
李明光	二	二
許文奎	〇	十
陳輝棠	二	十一
童遇春	二	六
張培新	〇	六
孫寶珊	〇	四
計	六	三九

上半時約中十四分　下半時約中二五分

▲鷹隊	犯	分
張子權	二	六
陳希仲	一	八
陳脈庵	二	三
方亦德	〇	六
黃仁義	一	〇
計	六	二三

鷹隊十五分　鷹隊九分

▲也是勝約翰　本屆也是異軍突起、王華庭來自福州、章文元來自鎭江、實力爲之增厚不少、昨戰約翰、表演頗佳、衆以約翰中鋒誠受是傷脚不能上勝、實力略遜、故賽來勢均力敵、分數履進履退、局勢非常緊張、開賽初、也是先聲奪人、關陶兩鋒、左右逢源、即以九對四導前、約翰急起直追、額周學賢之努力、以十七對十一超出、也是不放鬆、打後十八對十七、上半時終了時、周學賢在籃底妙中、約翰以中九對十八佔先、下半時競爭更烈、數度打成平手後、約翰一度以三十二對二十七領前、不幸中鋒馬芳梓此時忽犯規出場、陣線卽見凌亂、也是再接再厲、打成三十八平手後、章文元、鄭志芳、接進建功、至時間終了時、鄭又罰中一分、結果也是以四十三對三十八獲勝、

▲也是	犯	分
鄭志芳	二	七
賈幼良	二	二
關錦麟	二	十二
陶紹生	三	九
王華庭	〇	六
章文元	二	七
計	十一	四三

上半時也是十八分　下半時也是二五分

▲約翰	犯	分
周學賢	二	念三
陶祖楠	三	五
馬芳梓	四	五
郭豫杰	〇	〇
葛正道	二	三
吳幼良	三	二
計	十四	三八

約翰十九分　約翰十九分

▲划船勝慕爾　壓軸戰划船對慕爾、起初十分鐘內、相持不下、十分緊張、你一番我一只、互數建樹、比數平衡、但往後划船賴其身體之高大、籃下投擲、十分容易、慕爾一以人小、二以陣容散漫、吃硬角色、僅宋啓復一人、是以招架爲難、上半時二十三對十三、划船佔先、下半時划船一度勝利二十餘分、慕爾積極反攻、追上甚多、最後以十三分落後、比數爲三十對四十、

▲划船	犯	分
哥總金	一	四
勃拉斯	一	一
傑姆斯	一	七
扎脫門	一	二
台維斯	一	十五
貝芙	二	二
海宜克	一	十二
計	八	四三

上半時划船廿三分　下半時划船二十分

▲慕爾	犯	分
凌鵬	一	三
姚李	〇	四
黃玉琳	〇	二
沈舍均	三	一
宋啓復	三	十三
黃正瑞	三	七
董仰峯	三	〇
計	十三	三十

慕爾十三分　慕爾十七分

▼今晚秩序

美童對民强	乙三	二時
麥令對德律風	乙三	三時
持志對江灣	甲組	四時
滬中對翼隊	乙三	五時
海賊對南星	甲組	六時
海盜對村南	甲組	七時
滬江對青光	甲組	八時
夏光對阿力柯	甲組	九時

市中小學 員生病假情形
▼市教局昨令飭各校塡報
▼校醫概況亦在調查之列

上海市教育局昨訓令本市市立私立已立案中小學云、查學生及教職員病假缺席情形、在健康教育上頗關重要、本局爲明瞭員生疾病狀況、以謀研究補濟起見、特製定學生及教職員病假調查表各一種、於每學期終了後一星期內、由校塡報、又私立中小學所請校醫、對於學校衛生工作、往往不加注意、除診察少數學生疾病外、幾無其他業務、爲此製定校醫概況調查表、分發各校、於一星期內塡報、以憑審核、合亟檢發表式三紙、令仰遵照辦理、此令、

教部體委會 九次常會

教部體育委員會於二十九日下午九時半在教部開第九次常會、出席委員褚民誼黃麗明張信孚張炯（郭蓮峯代）張之江（郝容樵代）及列席者郝更生許範厚（王仲猷代）吳蘊瑞郭蓮峯等、由褚民誼主席、

（報告事項）（甲）收文七十八件、發文三十五件、（乙）一年來共開大會二次、常會九次、四月至十月因籌備暑期體育補習班及全國運動會未開會、（丙）一年來本會重要工作如左、㈠訂定中小學體育課程標準、㈡調查我國鄉村各種運動及游戲方法、㈢籌辦暑期體育補習班、㈣籌辦全國運動大會、㈤籌備體育專科學校、㈥催促各省市從速設立體育委員會、㈦舉辦首都各界毽子比賽、㈧提倡我國各種固有優良運動、㈨教部已設置國育督學由本會郝委員担任、

（討論事項）㈠第二次大會議決設立體育專校、應與訓練總監部合作、現經張常委接洽該部所辦軍事體育學校性質與本會所擬完全不同、似難合辦、應如何辦理案、（議決）推郝委員更生張委員星舫擬定辦法、㈡第二次大會議決參加明年遠東運動會、由本會與中華全國體育協進會合作、應如何辦理案、（議決）函中華體育協進會請從速擬預算送會、㈢本會照章每年改組一次、現在改組在即、應否將會務作成總報告、請公決案、（議決）將一年來工作經過情形作成報告、函報教部、㈣蔡委員重行發明電流跑表送請試驗採用（議決）經試驗合式應即採用並加以實地試用、㈤下次會期案、（議決）俟本委會改組後、再定期開會、

又全運會籌委會二十一次常務會議、亦於二十九日下午八時在教部開會、到委員十餘人、除報告事件（大致如日前本報所載全運會結束近開各項）外、議決六案、均係日常事務及結束手續、皆從略、至該會結束期間、決定至十一月底結束、尙有若干未了手續、由體育委員會負責辦理、會內職員必不可少者、酌留數人、

愛國女學體育科之新建設新計劃

本埠江灣路廟園、風景極美、空氣恬和、是適宜於讀書運動之地、而愛國女學體育科、即宅建於斯、該科歷史悠久、早樹聲譽、一二八戰爭、深受打擊、戰後特聘北平李繼元爲主任、積極復興、茲值該校今日舉行三十二週年紀念、探得該科過去狀況及未來計劃、縷記如左、

▼歷史沿革　該體育科於民國三年、由校方添辦、初辦時聘美國體育專家麥克樂先生規劃一切、其目的在造就中小學女子體育師資、初定修業年限爲半年、於民國八年改爲二年、十九年改爲三年制、畢業生服務社會者、遍國內外、歷屆全國運動會全省運動會以及在滬舉行之遠東運動會、該科均加入團體表演、獲得榮譽、以外舞蹈國術排球籃球田徑賽、亦有良好成績、女童子軍在國內亦屬該科首先創辦（民國八年）現任團長爲黃祉女士、此次大檢閱大露營、得獲榮譽、誠意中事也、以上均屬該科過去之光榮、不可湮沒、

▼復興概況　戰後遷回原址、重樹基礎、摄其大槪如下、

A設備方面、㈠健身房落成—長七十呎、闊四十呎、適合女子籃球場之用、內設排球壘球等場、器械方面肋木單槓雙槓吊環吊繩吊木立竹跳箱倒立架平均木擴胸器　彈簧跳板等、無不具備、附設之更衣室儲藏室保管室、亦極完善、㈡運動場之增闢田徑場跑道周圍長百八十米、跳坑鐵球圈等、無不具備、各項運動均極適用、草地網球球場及硬地網球場佈置完備、冬夏咸宜、新宿舍添設手球場、南院添設籃排球場、在滬上女學體育科、有此設備、教學上得益多矣、

▼課程方面　該科課程係按社會之需要、及教部所頒之體育師範課程標準修訂、對於術科由術科教材委員會另訂術科教材大綱、術科測驗標準、該大綱及測驗標準、即將在該科所編之體育季刊上發表、以與現代體育專家研究云

▼教學實施方面　該科現分三班教授、課程重嚴格、生活重紀律、並注重居處之淸潔、制服之整齊、及課外之運動、而演講會同樂會讀書會種種活動、則均由學生自治會主持、秉受主任之指導督促、關於器械操類、現由陳芬先生教授、功課嚴密、不斷月已成績斐然、該校體育注重普及、早操分普通操田徑運動太極拳三組、校長孫先生、教太極拳、成績尤佳、

▼三年計劃　該科李主任於復興之始、即定有三年計劃、其現有之成績、即屬第一年計劃之成功、茲覓得其計劃書列布如後、以資從事體育教育之借鏡、

第一年計劃、（建設及整理）㈠規定三年計劃步驟及預算、㈡重訂課程組織、㈢訂定各項規程、㈣編訂課程綱要、㈤訂定術科教材大綱、㈥訂定術科測驗標準、㈦組織推廣委員會計劃一切推廣事宜、㈧出版體育雜誌、㈨組織體育學校教材研究會、㈩整理中學部體育組織及實施、⑪實行紀律化、⑫添建健身房及操場球場等、⑬擴充原有之操場球場等、⑭審定服裝取各項教本、⑮規定課外作業辦法、⑯規定獎學辦法、

第二年計劃、（充實及研究）㈠繼續第一年工作、㈡修訂並改進第一年㈠㈡㈢㈣㈤㈥諸項、㈢擴充田徑賽場、㈣改建浴室及更衣室、㈤建游泳池、㈥加闢網球場、㈦增加免費額、㈧挑選選手赴各地比賽、㈨並考察各地體育狀況、㈩充實一切內容、⑪改善全校衛生實施、⑫器械操成績表演、⑬其他各項成績表演、⑭組織醫療班、⑮研究女子體格問題、⑯整理二年來一切計劃、

第三年計劃、（提高程度）㈠繼續第一二年工作、㈡提高程度、㈢聘請專家計劃、㈣研究專科課程、㈤研究國體育、㈥進行並籌備專科一切條件及設行政、㈦立案手續、㈧籌劃專科基金、㈨籌備專科招生事項、㈩游泳池完工、

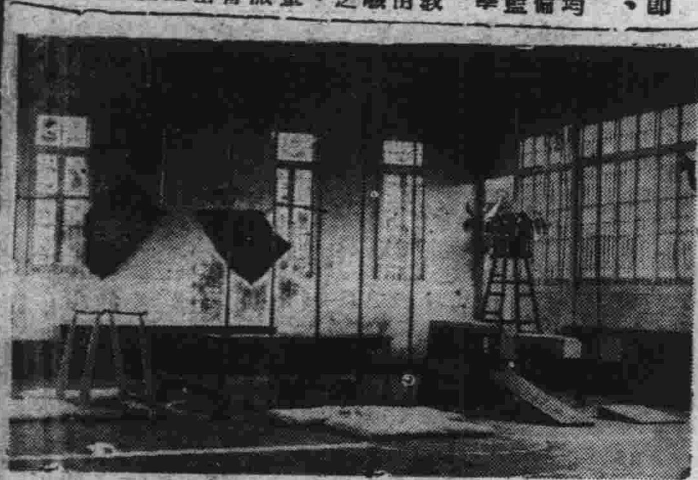

愛國女學健身房

江大足球 今日兩路作戰

江大足球、今日祇有兩場戰事、㈠暨南對光華、在大西路光華棒場交鋒、㈡大夏對交通、在徐家匯、交大球場、均於下午二時半開始、照已往之成績觀之、暨南交大均有獲勝之望、秩序如後、暨南對光華二時半裁判沈回春、大夏對交通二時半裁判何春輝、又聞大夏要求改明不標、致棄權於交大之說、

記者足球聯隊 明晨戰光華教職員

記者足球聯隊、應光華教職員之約、定於明晨八時赴大西路光華大學足球場、作處女賽、查光華隊中、半多宿將、若陳撇千、姜靜南、容啓兆、彭文餘輩、胥皆老驥伏櫪、志在千里者、記者隊組織伊始、雖日鷄肋不足以當拳拳、但抱定犧牲主義、輪而已矣、下列球員、請准明晨八時到汕頭路八十二號集合、以便同時出發、

▼記者聯隊

王震聲（新民）　沈秋雁（華東）　汪劍鳴（華東）　孫　鏸（大公）　徐守廉（華東）　王澤民（時事）　黃氷心（大公）　朱順麟（華東）　季致中（申報）　趙澄雲（新民）　李子洋（晨報）　汪健兒（民生）　李鳳鶴（大公）　孫志翀（華東）　史炳修（新民）　芮信容（華東）　潘雨蒼（華東）

▼光華聯隊

黃起煥　邢鵬舉　伍繩式　容啓兆　陸壽長　朱啓東　蔣　鵬　關健安　彭　餘　卜坤一　姜靜南　陸翔千（管理）　冷雪樵　唐書第　生力軍、傅雪痕、胡昭聖、吳選齡、

西聯足球 優游今戰華瑟斯
—三時在逸園—
明日東華戰法商

西聯足球甲組賽、今日有三甲組作戰、以優游對華瑟斯之一幕、最堪注意、按華隊曾敗於東華者、而東華固又見負於優

消化病與血虧亟宜注意
遲延殊屬危險

患消化病者鮮有疑及其故每在血虧不知消化液之來源原由於血且胃部與其他消化器均賴多量稠潔之血以維持其强有力之機能是故血旺而强消化良好乃爲當然之結果患消化病極劇極苦之人一服韋廉士醫生紅色補丸輒收美滿良效者不可勝數蓋此丸確能增血補血故也北滿特區昂昂溪商務會會長王君麟春亦如此收效之一人王君書云「鄙因操勞過度致血液虧損而發胃病初起不以爲意無甚調理及久甚劇百法治療竟皆無效嗣閱報知韋廉士醫生紅色補丸調補脾胃功效亦姑試之詎吞服無幾飲食精神均覺倍增又服數瓶霍然告愈矣自是鄙人得享康健幸福一如昔日實深感激之至」

治療消化病與其他由血虧而起之疾病如神經衰弱早老不眠精神疲倦諸症韋廉士醫生紅色補丸實爲無上上品各藥房均有出售或直向上海江西路四五一號韋廉士醫生藥局函購每瓶一元五角六瓶八元郵不取

華成煙公司出品
生生牌香煙
貨眞價實

本藥合劑確具化痰止咳平氣補肺之實效、善治傷風肺熱肺癆久咳諸症、隨服隨效、久服斷根、性味和平、不含麻醉性、為現代最有效之治肺藥、

大瓶二元　小瓶一元二角五分

上海中法藥房發行

本市各界 今日開討逆大會

推定主席團吳鐵城等十一人 會場在公共體育場布置就緒

本市各界發起之市民討逆大會、定今日下午二時在大林路公共體育場舉行、市公安局因恐反動份子乘機活動、特臨時加緊戒備、茲誌詳情如下、

▲會場布置 會場設大林路市立第一公共體育場、大門上懸黨國旗、並橫「上海市市民討逆大會」白布額、場北中間搭蘆蓬主席台一座、正中懸黨國旗及總理遺像、四週滿布標語、場內秩序由公安局警士及童子軍維持、

▲推定主席 大會主席團、由黨政軍三機關、及市商會、市農會、總工會、市教育會、大學生聯合會、小學生聯合會、第一特區市民會、第二特區市民會等八團體、各推一人担任、計推出吳鐵城童行白楊虎王曉籟朱學範俞振輝薛光前汪曼雲胡鳳翔等十一人、紀錄朱數春童萬、司儀張漢雲、

▲告民衆書 上海市民討逆大會告全市民衆書云、親愛的全市同胞們、數年以來、共匪肆虐、毒禍數省、致一切抗日禦侮之工作、均不能爲有效之實施、我中央本攘外必先安內之旨、現正專力剿匪、豫鄂皖邊區已告肅清、贛中進剿亦着着勝利、封鎖圍剿之政策、尤足制共匪之死命、蕩平赤巢、指日可期、不意陳銘樞李濟琛陳友仁等竟喪心病狂、內結共黨、外聯暴日、於十一月念日在福州組織所謂人民政府、突然叛變、此種倒行逆施、實自絕於國人、不久必召崩潰、原不足成爲大患、第此中醞釀之經過、有不得不爲我全市同胞告者、查陳銘樞組織社會民主黨、企圖利用十九路軍之兵力、反叛中央、本蓄謀已久、自去年在交通部長任內簽訂馬尾水電合同和招商局變產契約、收受重賄、爲人指責、不安於職、乃出國遊歐、旋返居香港、往來於福州漳州之間、逆謀益急、遂與第三黨結納、由該黨首領徐謙黃琪翔斡旋、與共匪合作、信使往返、最近更與共匪協約互不侵犯、議定接濟匪區物資、及軍事互助等辦法、惡耗傳來、中央仍持寬大、曾數電勸諭、冀其懸崖勒馬、幡然覺悟、詎陳等不獨無悔禍之心、反一意孤行、於念日在福州召集所謂人民臨時代表大會、並成立僞人民革命政府、陳銘樞李濟琛徐謙黃琪翔方振武陳友仁章伯鈞許錫清等俱任僞府要職、宣佈廢除國民黨、改用上藍下紅中嵌黃色五星旗、廢「青天白日滿地紅」國旗、各軍改稱人民革命軍、高唱聯俄聯共、實行農工政策等口號、摸合社會民主黨第三黨共產黨取消派及國家主義派各反動份子、另組生產黨、冶蛇蠍于一爐、叛黨賣國、昭然若揭、夫陳銘樞等利令智昏、竟不惜藉抗日以與日妥協、藉剿匪以與匪合作、害國殃民、莫此爲甚、則其顚覆、甯待時日、現中央已有嚴密處置辦法、所望我全市同胞、持以鎮靜、勿爲危言所惑、維持秩序、以安地方社會、對於剿滅共匪、仍須力助政府、以期早日完成、不特不可因閩變而生疑慮、且應因閩變而加緊努力、則政府得以專心剿匪討逆、閩變實指日可平也、

滬閩電報 昨照常通達

記者昨特向電報局方面探詢、據該局業務長談、由滬至閩電報、照常通達、並於五分鐘內即可到達、經閩而至廣東電報、現亦照常暢通、

福甯旅滬同鄉會 反對閩變

福建福甯旅滬同鄉會、昨日開執監聯席會議、出席者魏勇公、陳子炎、黃家孫、陳迪光、張奕北、李瀛洲、劉懸嗣、劉光漢等、列席者王泉玉、陳子揚、杜星垣、劉興焞等、魏勇公主席、僉以此次閩變、係屬反動集團、連共通日、以致人心惶惶、朝不保夕、議決通電反對、並請中央速予制裁、當即發出通電、

市保安處 今日檢閱 吳市長出席訓話

本埠市保安處成立迄今、所有編制一二兩團、暨特務隊教導隊通信隊等、軍實充份、成績頗良、茲由記者探悉、市保安處長楊虎、業已分令所屬各隊伍、定今晨上午九時、在南市龍華虹橋飛機場、搭造檢閱台、舉行檢閱典禮、呈請市長兼淞滬警備司令吳鐵城出席訓話、並柬邀本市各局長各機關領袖、前往觀禮、聞參加者有該處第一第二團特務隊、教導隊、通信隊、軍樂隊等全體隊伍、數千餘人、閱兵台所懸對聯、及一切佈置、形勢殊爲壯嚴、市公安局長文鴻恩、除飭該管警所警士維持秩序外、並派該局偵緝隊長盧英、偵緝員班頭領武秀峯及偵緝員二十餘名、前往協助、督察處亦派督察員數人照料、維持云、

洋米稅 明年開徵 捲菸統稅將增

據財部稅務署確悉、中央近因開支浩繁、向收入有限、不敷所出殊鉅、雖經孔財長竭力籌劃、但月虧尚難彌補、不得已乃有增加稅餉、以爲一時權宜之計、據財署負責人語記者、此項辦法、孔財長已決定施行、增稅範圍暫定捲烟火柴、水泥等三種、計火柴月入本達三十餘萬元、捲烟四百餘萬元、水泥七萬餘元、聯計不下四百五十萬元左右、若以上三項統稅增加稅率征收、則月入可增加五十萬元左右、於財政前途、不無小補、至一切詳細辦法、尚在擬訂中、不久即可公佈云、

中華全國火柴業聯合會、以我國火柴業、因迭受外貨傾銷影響、前途岌岌可危、除定期本月十日召集會議討論補救辦法外、昨並分呈財實兩部請求救濟、

孔祥熙抵滬

財政部長孔祥熙氏、於昨晨七時由京乘坐夜快車抵滬、孔氏抵滬後、即返西愛咸斯路休息、各報社記者於十一時投刺晉謁、詢以關於㈠閩事、㈡外報傳稱中委胡漢民氏將赴桂另有組織、㈢財政部派稅務署長謝祺赴粵、徵詢粵方對於徵收洋米稅等問題、孔氏均無切實答覆、惟謂報載云云、盡非事實、孔氏語竟、即赴中央銀行辦公、

財政部以洋米充斥市場、影響國米推銷、至爲重大、自經蘇浙皖各米業公會呈請該部徵收洋米稅後、當由部長宋子文孔祥熙先後提出部務會議通過、並派定專員從事研討、對於徵稅手續及進行步驟、均經決定、唯以粵方當局、已舉辦米稅、自動抽收米捐、中央現爲統一稅收起見、經孔祥熙與陳濟棠往返電商、撤銷粵省米捐、已大致商有解決辦法、至洋米捐開征日期、已經財政部決定於明春實行、本市米業以米稅開征、於國米前途、有重行來蘇可能、昨已續電財部陳述意見云、

蔣委員長 注意三友案

本市三友實業社、因引翔廠勞資糾紛一案、引起社會注意、上海市商會、以該社爲國貨工廠中辦有成績者、特電呈蔣委員長、予以維護、昨奉蔣氏電復云、市商會鑒、有電悉、已電吳市長會同市黨部迅速設法處理矣、蔣中正艶行治二印、

市府決定 遷移日期 十五起至月底止

市政府自劃定市中心區後、即開始建築市政府新廈、暨各局臨時房屋、業已次第完竣、職員宿舍亦在積極建築中、約於年底亦可完工、茲悉市政會議將遷移一案、議決自本月十五日起、至三十一日止、將一切卷宗、文具等物、一律在該期內悉行遷入市中心區新廈、當即令飭各局處一體遵照、並於十二月內自六日起、每逢星期六之下午、及星期日、新廈一律開放、任人參觀、

閩省旅滬黨員 組織護黨同志會 推定許冀公等爲執委 對閩變將發重要通電

自陳銘樞李濟琛等在閩叛黨倡亂、成立新組織後、閩省旅滬黨員昨特在四馬路福建同鄉會內召開會議、當決定組織護黨同志會、茲誌各情如下、

▲出席黨員題名 計到有閩籍國民黨黨員劉成燦、王珏卿、許冀公、林齡齊、董生、陳在根、周逸民、陳子炎、汪毓波、李倩蘩、柯秕叅、陳春萬、林文鈔、張秉輝、黃辰、魏勇公、及自閩省來滬之陳懷民等二十餘人、公推劉成燦主席、林紡紀錄、

▲報告閩變經過 首由主席報告開會宗旨後、即由新自閩省來滬之陳懷民報告閩變經過、略謂兄弟於二十五日離閩、當閩變前一日由公安局布告各團體各機關各學校、準於二十日上午、到南教場開市民大會、是日上午全市被迫一律停市停工停課、民衆均被挾迫、開會時推黃琪翔爲主席、報告畢即強制省黨部全體委員宣誓一律脫離國民黨籍、並成立人民政府、現時閩省紛亂已極、晚十時以後、路人絕跡、人民遭受蹂躪、痛苦難述、閩人何辜、遇此慘刦、同志等爲解閩省同胞倒懸之危、潛逃來滬、生爲黨員、死爲黨鬼、除已呈請中央迅派大軍討伐外、請各同志籌量發表主張云云、

▲組織護黨同志會 報告畢、開始討論議決各案如下、㈠組織中國國民黨福建護黨同志會案、議決通過、㈡票選劉成燦、許冀公、陳武烈、林泰昌、陳鞏、魏勇公、陳懷民、李逸先、王永楨、林紡、黃建中、葉懸青等十三人、爲執行委員、㈢即日通電全國、並發表宣言案、議決交執行委員會辦理、議畢散會、

滬軍警 嚴密戒備實行冬防 交界處均實行增加崗位

市政當局以閩變嚴重、誠恐反動份子、乘機活躍、特轉飭警備司令部會同公安局市保安處保衛團加緊防範、茲將詳情分誌如下、

▲加緊冬防 保衛團過去規定操作本自十一月一日起至十一月終爲止、十二月一日起開始冬防、本年度因閩事突生政變、市保衛團特於上月念五日停止操作、於念七日起開始冬防、每日分三班輪流出防、每班工作三小時、自下午六時起、至十一時止、所有各區滬南江灣等十六區團部團員五千餘人、一律輪流交替、夜十一時後撤防歸團、因各團員純屬義務性質、且多服務商界、自今日奉警備部通知後、每班每崗加設雙崗、

▲檢查行人 市公安局本亦於十二月一日開始冬防、亦如遇特殊情事、並擬延長防範時間、因閩變、故於上月念三日起、每晚實行加緊防務、自下午六時至天明六時、每班工作三小時、共分四班交換防範、以各區署崗位多少定人數之多少、每一崗位三人、輪流值防、工作三小時後休息六小時、自奉令加緊工作後、各崗均設雙崗、交界區崗亦臨時加設崗位、每夜由督察處派員視察二次、並檢閱可疑行人、

▲縣屬聯防 上海縣舉辦冬防、業於昨日(一日)起由縣政府通令所屬各警團一體實行、並於各區分別成立聯防辦事處、由各該公安分局區保衛團等負責聯防、各區交界舉行會哨、車站輪埠及旅館茶店酒肆等一律實施檢查、以防匪黨混跡、至上海松江兩縣交界之厖橋、地處衝要、故由該管第六區保衛團加派團士、日夜駐守巡防、

滬粵機 昨午返滬 今晨第二次南飛

中國航空公司之滬粵線、於十一月二十八日首次由滬飛粵之第十七號塞可斯基機、已於昨日下午十二時十五分、由福州飛回龍華機場、計載來乘客五人、爲廣州二人、福州三人、郵件計三十餘磅、該機並於今(二日)日上午六時另五分、第二次飛往廣州、昨已預購機票者、計溫州福州廣州各一人云、

西北全線復航 十八日再達迪化

歐亞航空公司開航之自上海至迪化之滬新線、因受新省戰亂影響、時斷時續、近該線自上海出發、祇通至蘭州爲止、昨據該公司消息、該線經公司中之努力、已能於最短期間恢復全線、本月十八日起所開之班、即可自上海經京洛直通迪化、該公司並已通知郵局、屆時收發航空信件等、

中英庚款會 今日開常務會 討論導淮會借款

保管中英庚款董事會、茲爲討論導淮委員會借款九百萬問題起見、特訂於十二月二日(即今日)下午三時、開第十八次常務董事會議、董事長朱家驊氏、已於昨晚由京乘夜快車來滬、準時出席、開討論議案除導淮會借款外、尙有公布本屆留英學生人數科目、暨以庚款息金補助文化事業之詳細辦法等兩項議案云、

端納在滬準備 迎張回國

前北平軍事分會委員長張學良之顧問端納氏、於一月前奉張命回國後、曾一度赴平與張之舊部有所接洽、昨傳端納氏、業已離滬赴贛謁蔣委員長報告、惟經記者以電話探詢、知端納自平回滬後、並未他去、蓋張氏不久將由歐起程回國、端納特爲準備回國事宜、因之端納在滬連日與國內及國外電報等往來甚忙云、

市府飭查 金晳被捕案

本市市民張一青李延松等三百六十餘人、因已入華籍之韓國志士金晳、被日本駐滬領事署派警在法租界拘捕事、特會同上海市商會法租界納稅華人會等各團體、共起抗爭、並要求市政府嚴重交涉、立即釋放、以維主權、昨晨中央社記者以此詢諸市府祕書長俞鴻鈞氏、據其發表書面意見云、市府對日領署在法租界拘捕韓國志士金晳事、已飭公安局先行查明、金晳是否已入華籍、及入籍日期證件、被捕情形、及被捕原因等、待詳細查明、方可進行辦理云、

二四八次 市政會議

本市市政府於十一月十日舉行第二百四十八次市政會議、出席[illegible]文鴻恩蔡增基沈怡(鄔鑒經代)潘公展李廷安金里仁徐佩璜(溫一如代)、列席俞鴻鈞楊虎、主席市長吳鐵城、甲報告事項、祕書長報告、關於衛生局保留也是園等屋地、爲籌設滬南區衛生事務所等之用一案、經土地衛生兩局會商結果、主張暫從緩議、已由府令准照辦、乙討論事項、㈠擬定吳淞至寶山縣間主要路線圖案、議決通過、㈡擬領市中心區未放領地畝案、議決照原呈局會商辦法、將第二次招領土地範圍內未放領之一百畝、全部放領、

王曉籟昨返浙 料理其夫人葬事

上海市商會主席王曉籟、因其先室鍾夫人週年之期、舉事安葬、亟須返杭料理、於昨日請假一星期、乘晚車返浙赴鄉矣、

黃乃樞 本月中赴埃及 出席國際郵會 順道考察郵政

本屆國際郵政會議、決定在埃及舉行、交部方面特派郵政總局局長黃乃樞氏、代表我國出席參加會議、昨據黃氏語記者、本人擬於本月十八九日離滬起程、此行除出席會議外、復須在歐美考察彼邦郵政之設施、以資借鏡、爲期須約五六月、本屆會議、係國際郵聯所規定之例會、依然國際郵政公約、每五年開會一次、所討論者、均爲關於便捷各國郵政、改進郵政投遞各方案、不涉政治、完全爲互相發展社會交通之會議而已、

市府收入增加百萬 地價稅開徵後 滬東滬西各區明年開征 居宰稅已接收五年爲期

本市徵收地價稅、業經市府公布於本年八月一日起徵、茲以手續甚繁、特先將滬南區北之一部份、於本月二十一日起、正式開徵、限各業主於二個月內、向滬南區北稽徵處繳納、記者昨訪滬北稽徵處主任梁思成氏、詢以一切、據告如下、

▲全市地稅可收百萬 市地價徵收稅、據梁氏謂、本市府公布於本年八月一日起徵後、滬西之法華、蒲淞、滬東之引翔、及彭浦之兩部等、曾經市府即準備一切正式開徵手續、茲以手續甚繁、故先將滬南之一時不及全部就緒、故先將滬南之一至七圖及閘北之一二兩圖、於本月二十一日起、正式開徵、各業主須於二個月照章繳納、此後土地轉移、必須持有繳納地價稅之收據、至其餘預備徵收之各區、擬於明年中擇期開徵、全市地價稅照預算、年可收入一百萬元、但市每年收支、本不敷百餘萬、如是不過一時可使收支相抵耳、

▲居宰稅可收三十萬 區內之居宰稅、梁氏繼稱、業由市財政局正式接收辦理、查居宰稅、本由蘇省府證收、劃歸教育經費用途、省市劃分後、迭經市局派員交涉、迄今始行完全正式接收、統計全市居宰稅之收入、年約三十萬元、十分之七仍歸江蘇省教育經費、其餘十分之三、則爲市府辦理此事經常費用、惟經議定、以五年爲期、期滿之後、所有收入、全歸市府、

▲北四川路房捐近況 關於北四川路房捐自經市府布告徵收以來、初因少數市民、發生誤會、故稍受影響、旋加解釋勸導、已大部照章繳納、祇有極少數因受災而失業者及日外僑方面、尙未能完全繳納、關於災數投濟事情將有的款發給、故將來對於該處房捐、當可不成問題云、

飛行社日內 召開發起人會 孫桐崗亦加入

中國航空協會爲造就飛行人材、並予人民以普遍學習飛行之機會起見、以爲全國倡導、擬組織飛行俱樂部、經該會常務理事會商議、祇因經費無着、故迄未實現、茲據記者探悉、該項組織仍在積極籌劃、惟將改變其方式、由海內有名之飛行家發起組織、而由航空會加以指導、聞現已加入發起者、有孫桐崗、陳文麟、及航空學校各教員等、現由該會秘書長林我將氏、四出奔走接洽、日內即可召開發起人會云、

國際絲業會議 限制日絲傾銷

年來日絲向外傾銷、引起國際間之注意、故此屆國際絲業會議席上、曾通過限制日絲進口數量、我國駐法公使顧維鈞氏、已將該會議通過情形電呈外部轉咨實業部知照、本市國際貿易局、昨已奉到實部是項訓令云、准駐法顧公使電稱、此間國際絲業會議、昨經英代表團之主張、通過議案、反對日本各種絲品之傾銷、並責成各代表向各本國政府接洽限制日絲進口數、至多以一九二七至三零年間平均數爲限、美報代表、以此辦法未通過、提議改爲日絲業建議、但寄請先轉實業部等由到部、除分令並候總領事館詳報到部、除再行令知外、合行令仰該局知照、並轉知絲業團體爲要、此令、

蒙邊西北展 昨晨開幕 林主席等題字

蒙邊西北展覽會、自積極籌備以來、因爲補添大幅新畫、故遲至昨晨始正式開放、該展覽會主辦者、爲上海國難宣傳團團長沈逸千、及其團員等七人、連日在民衆教育館布置、今已就緒、前往參觀者、絡繹不絕、茲誌如下、

▲露天展覽 進門時、有橫布大書上海國難宣傳團蒙邊西北展覽會字樣、該會最足惹人注意者、爲懸於文廟公園各牆壁上之大油版、大者數丈、小亦方丈或八尺不等、均寫蒙邊與長城各處之景象、或爲日人屠殺之慘狀、或爲喚醒國人之寓意畫、多至數十幅、大成門大成殿及明倫堂聖祠等屋外各壁、均懸滿、令觀者怵目驚心、

▲各地寫生 第一第二第三展覽室、在民衆教育館之健康展覽室內、所懸各地寫生畫、及攝影等畫、上署有地名者、如歸綏綏遠營防涓南包頭陰山龍門曤縣金剛關宣化張家口廣施縣經水渡軒積臺昭君墓陝北宜君大同等處之畫、均由實地寫生而來、可以見邊疆風土人情之一斑、

▲西北產物 第三展覽室、在該館之音樂室內、陳設尤多、除繪畫或寫生外、有包頭之毛織絨綫、抓羊毛等、另有種蒙邊西北方面之產物、如包美術地毯、均爲蒙古土人所織爲美觀、據該團團長沈君談、此種出產、由該團團員繪好圖樣、故甚以超越舶來品百倍、其堅韌之實保用百年云、關外羊毛及駝絨棄置於地者無數、誠可惜也、此外又懸有西夏之蒙古文西藏文滿洲文多種、

▲要人題贈 國府主席林森題贈該團云、據數國人紀念之烈誠、發爲文藝、此種作品方爲有作、鐵道部次長曾仲鳴題藝術救國四字、陝西省主席邵力子、題贈喚起民衆四字、本市市長題贈怵目驚心四字、此外各要人題贈甚多、均懸之四壁、琳瑯滿目、

▲展覽十日 據該團長語記者、此次展覽共需十日之久、十日後該團將有第二次西北之行、將往青海新疆西藏、繞至西南、爲萬里之壯遊、中央標有某項調查之使命見委、至於此次贊助該團者、本市方面有王曉籟虞洽卿林康侯杜月笙俞鴻鈞黃炎培吳開先王延松張子廉等、即此次展覽、亦係林康侯及張子廉諸先生之致促爲第二次遠遊之臨別紀念云、

第二特區市聯會 十九次執委會

上海市第二特區市民聯合會、昨舉行第十九次執行委員會、王雲主席、㈠市黨部訓令爲定十二月二日下午二時在公共體育場召開市民討逆大會、仰轉飭所屬僉量參加案、議決通告各分會屆時參加、㈡本會分會自籌之會分發、徵章各分會、議決由本會分發、㈢二區分會來函爲成立道德支會請予備案、及選舉監察、又納稅會資格調查表、請予制止案、議決(甲)准予備案(乙)呈請黨政機關切實取締、㈣近有假借西區商聯名義、在外破壞本會組織、應請設法澈究案、議決照辦、㈤上海袖珍商場爲招收貧苦男女貸資金指導技能請介紹案、議決通告各區分會、

小言

建築與製造 （翔）

築路、是一件極普通的事。我們常見華界築路、總是因陋就簡、比不得租界上大動干戈。結果、路的壽命、在使用上遂大相懸殊。

搪磁器、是一種小小的實用東西。我們拿一個瑞典的出品、同國貨比觀、覺得結實耐用的程度、差得很遠。

我們提出這些事物來講話、並不含有咒自己、崇拜洋人的意義；只是感到建築與製造的事業、我們須得要迎頭趕上前去纔有進步呢！

國藥業 和義堂大同行

北市
奚良濟（五馬路棋盤街）（即河南路九十一號）
葉樹德（法租界八仙橋青年會對面 電話八二二四四）
蔡同德（河南路拋球場 電話九四六五九）
葉天德（西華德路中虹橋 電話五〇〇四四）
王大吉（五馬路寶善街 電話九二二一八）
蘇存德（河南路拋球場 電話一九三六四）

南市
郁良心南號（城內方浜路東馬橋） 北號（北山西路）
童涵春（小東門內 電話二二二五七）
老姜衍澤發記（小南門外裏倉橋第一家四十五號）
老姜衍澤藥記（南號小南門外大街廿一號 北號山東路六十八號 電話九〇八七六）

擇於十一月卅日起聯合

大減價一星期

▲爲國挽利權

藥之爲用、在乎治病濟世、關係綦重、吾國藥品、經神農之親嘗、有數千年悠久歷史、其學理之深奧、配製之繁、維功效之偉大、迥非舶來藥品所能企及、惟因國人習性、於良藥祕方、輒喜居奇守祕、視作傳家專利之品、致國藥之奇功偉效、掩而不彰、又因社會人士醉心歐化、每喜購服外貨、致利權外溢、每年漏屆何嘗數千萬金、殊堪痛心、敝同業有鑒於斯、特聯合一致、抱犧牲精神、於本月三十日起、各種藥品膏丹藥酒、特別大減價一星期、以表彰我眞正王道國藥之功用、際此冬令、正宜進補、尙希各界貴臨選購、幸勿失此良機、是所至盼、

▲爲民增健康

冬令膏方、儘可在減價期內配定、約日到府煎熬、外埠函購、以郵戳爲憑、並希台洽、

國民政府 第三期 航空公路建設獎券

十二月二十九日在上海逸園當衆開獎

空前未有之鉅大獎金

一等獎一號獨得洋五十萬元
二等獎兩號各得洋十萬元
三等獎四號各得洋五萬元
四等獎十號各得洋一萬元
五等獎五十號各得洋二千元
六等獎一百號各得洋五百元
七等獎（五百號獎券之末三字與另行抽取之三字號碼相同者）各得洋二百元
一等獎末二字相同者 一千九百九十九號 各得洋七十元
一等獎末一字相同者 四萬四千九百九十九號 各得洋二十元

獎券每號分作十條 每號售洋十元 每條售洋一元

獎金共計二百五十萬元由財政部保證不論售出多少一律依照上開獎額十足付給現金

獎券辦事處 地址上海愛多亞路一八三至九號 各大公司銀行商店凡懸掛獎券辦事處之藍底白字售券標識者均有獎券出售

3-1A

經委會決撥給招商局 千五百萬作基金 匯豐舊債一千萬儘先償淸 增造江海輪七艘並修碼頭

招商局前以匯豐舊債一千萬元、即將到期、亟須應付、故曾具呈中央、請先撥一千五百萬元、以資應急、記者昨曾向該局探詢一切、得悉一千五百萬巨款、已經籌到、並探得該局最近派造新輪及修理各棧等情形、爰誌如下、

▲中央允撥鉅款　據某負責人語記者、招商局所借各項外債、連同息金、核至現在、共負二千二百萬元左右、而各債已到期、事實上殊難再事延緩、其中最關重要之外債、今急先籌還者、爲匯豐一千萬元、本局前已具呈交部、請中央先撥本局基金一千五百萬元、業經中央批准、交經濟委員會籌撥、業經准予在短時期中、籌撥一千五百萬元、給本局作爲基金、基金領到後、任何困難問題、均可迎刃而解、

▲建造江海新輪　本局現有二十餘輪、多屬老朽、不適合現時航行、故欲發展航業、必先將添新輪、方足以供各路需求、今本局借中英庚欵、建造江海新輪七艘、已在開始進行、大致明年夏秋間可以開班、有此七新船增添、營業上又可發展一部、此後將再陸續計劃增輪、惟本局各碼頭、在滬上占最優越地位、無如年久失修、多有損傷破毀、必須澈底修繕、現在統盤籌撥、一俟經濟委員會一千五百萬元撥到、便可動工進行云、

江海關十月份入超 達二千四百餘萬元 ▲進口以花紗織品居首 ▲出口以絲紗辦製品多

據財政部息本年十月份、江海關進口總額爲四九・七六四・〇九一元、以棉花棉紗及棉織品居第一位、計五・五四一・四八四元、米麥進口較上月減少、僅值一・〇五一・六〇〇元、由本年一月起至十月底止、進口總額爲六二九・五四九・〇五六元、以棉花棉紗棉織物居第一位、共八三・〇三〇・五八〇元、米麥居第二位、共八〇・〇五三・〇五八元、洋油魚燭肥皂樹脂臘肪等居第三位、共七二・二四九・三一五元、十月份出口總額爲二五・四四五・〇九一元、以織維品（生絲在內）爲最多、共五・九四〇・三七三元、其次爲紗線針織辦製品、計四・七八八・八六六元、由本年一月一日起、至十月底止、出品總額爲二六四・九一九・三〇四元、以紗線針織與辦製品居第一位、共四二・八九二・一五四元、織維品（生絲在內）居第二位、共四一・七一七・五七六元、疋頭居第三位、計三〇・五七七・七四七元、統計十月份入超數目二四・三一九・〇〇〇元、由本年一月一日起至十月底止、共十個月中、入超三六四・六三九・七四二元云、

八省市糧食會議 鄂湘復電報到

八省市糧食會議、定本月六日、在滬舉行、地點在福佑路萃秀堂、本市社會局曾呈請總司令部、轉飭各省市屆時派員出席、總司令部昨復令謂已通令辦理、社會局並接得湖南湖北二省電告、准時派員出席討論、餘如浙江江蘇江西安徽福建等五省、尚未報到云、

統一度量衡 租界不遵法令 尚有困難

度量衡實施檢查、已逾三載、其中因一二八事變、雖一度停頓、然市區大率已告竣事、租界則以當局從中作梗、未能一致、近實部曾訓令對英尺等不合法量器、限令登記、並規定此後不得再行製造或訂購、租界仍未得遵令照辦、社會局對華界量器、現仍繼續查驗、遇有用戶使用不合法量器、處罰二元、製造機關概由法院處以三十元以上之罰金、社會局曾引用法規、致函租界工部局、要求統一辦理、然租界當局迄未答復、據社會局吳恆如對記者稱、實部雖有強制登記之訓令、然商人尚未依令辦理、謂奉府將非法量器收買或封存、又非事實所能辦到、故前途尚感困難、

電氣工債 舉行抽籤 ▲短期還十七萬五千・▲長期還本計六萬元・

國民政府建設委員會電氣事業長短期公債、於昨晨十時半、假座銀行公會議事廳、舉行第六次還本抽籤、各機關暨銀錢業界、均有代表出席、抽中籤支計短期七支、長期四支、茲誌詳情如次、

▲開會秩序　一、振鈴開會、二、恭讀總理遺囑、三、靜默三分鐘、四、主席報告、五、檢驗籤支及底簿、六、執行抽籤、七、報告中籤號數、八、散會、

▲到會人物　錢業公會劉平橋、財政部黃溥銘、審計部王其昌、基金保管委員會林康侯、樊介堂、交通銀行毛士鑑、上海銀行楊敦甫、中國銀行韓調卿、李惕生、（黃大中代）建設委員會祕書長劉石心、建委會購料委員會主任陳筆霖、市商會陸文韶等、

▲主席報告　行禮如儀後、由主席劉石心報告、略謂本公債以整理電氣事業、於民國十六年由建設委員會呈准政府發行短期公債二百五十萬元、長期公債一百五十萬元、短期公債已還本者五次、共八十七萬五千元、此次還本計十七萬五千元、（中籤七支）長期公債已還本五次、共二十五萬五千元、此次還本計六萬元、（中籤四支）

▲抽籤情形　主席報告畢、即由主席請定中央銀行代表黃大中、交通銀行代表毛士鑑、中國銀行代表韓調卿、執行抽籤、每抽一籤、由抽籤人員將該籤送呈主席驗閱、再交監視員黃溥銘王其昌林康侯陸文韶唐壽民劉平橋等復核、並將中籤號數懸牌宣示、一面由登記員登記籤支底簿、監視員復核中籤籤支號碼後、隨即在籤支底簿上、加蓋印信、以資證明、

▲中籤號數　短期號數爲〇八、一三、二二、四二、五五、六八、九三、共計七支、長期號數爲〇〇、〇九、二九、九〇、共計四支、

市府復興公債 ▲昨午後抽籤

市政府七厘復興公債、昨日午後四時、在外灘匯豐銀行舉行第二次抽籤、由財政局長蔡增基主席、各機關到場監視者、計有財政部代表黃溥銘、黃國恩、審計部代表王其昌、市政府代表吳朔采、市商會代表陳蓋青、銀行公會代表夏屏方、利安洋行代表葛賁華、首由財部代表黃氏將號碼檢點無誤、即傾入銅球內搖勻、開號結果爲三七、此次還款共六萬、將於本月十五日起、在匯豐銀行兌付云、

黃災會續製 棉衣十萬套 均爲童裝女裝

黃河水災救濟會災振組、前製棉衣十萬套、已分運魯豫冀三省災區散發、以災民眾多、不敷分配、特再製十萬套、俾繼續散振、俾赤貧之災民、得勉強禦寒、災振組已着手趕製、故此次訂製分爲童裝女裝兩種、因前次棉衣均爲成年男裝、不復再製成年男裝云、

國營民營航業合作 堪爲收囘航權初步 聯合辦事處俟令到即成立 分配辦法視航線船隻決定

國營招商局辦理全國水陸聯運、如民營輪船公司、力爭要求加入、經鐵道部決定國營民營合作辦法後、三北等公司進行組織聯合辦事處、茲誌詳情如下、

▲組聯合辦事處　招商局辦理全國水陸聯運、除海鐵路已於上月二十日實行外、津浦北甯平漢京滬杭甬正太道清平綏膠濟湘鄂等十路、原定昨日實行、今因民營加入、聯運案展期實行、俟國營招商局民營三北公司奉鐵道部命令後、即召集各民營輪船公司、組織民營航業國營航業聯合辦事處、實行合作、再行分別辦理全國各鐵路聯運、

▲收回航權先聲　記者昨晤三北公司總經理虞洽卿氏、據稱民營航業加入聯運案、鐵道部已決定合作辦法、由國營民營組聯合辦事處辦理、云俟部令到滬、即開始籌備、將來各鐵路聯運之分配、視各輪船公司行駛航線及船隻決定、抱合作精神、互相調劑、此項辦法、實爲根本收回航權之初步、

營口港封凍 中外商輪停駛

年來營口港商務、以隸屬於僞國關係、其進出口貨運、均較前爲減少、該港口近以時交冬令、漸見奇寒、港內已完全封凍、驟興、本埠招商、太古、海昌等輪、自昨日起、已一例停止開駛營口商港已

紗交經紀人反對拒收新紗 棉花鑑定會員向所全體辭職

實業部前令本市華商紗布交易所拒收新紗、不得提供交割、該所經紀人公會、認爲影響經紀人之營業及客戶之交易保障、除呈請實部請求複議外、昨特發表宣言云、華商紗布交易所棉花鑑定會、本係該所聘請棉業界中富有經驗之李玉山鄒九如盛海珊陳子政孫仲康劉屏孫李鶴成高歐侯范桂馥施成孫等爲會員、現因每屆交割、該所檢查處、交收棉花時、生枝節、該會員等因評判棘手、已全體具函辭職矣、

包車攬載乘客 工部局禁止

公共租界內、現有一種自用人力車、隨處攬載乘客、俗呼爲「野雞」包車、此等車夫、往往假造用主姓名、冒領自用人力車之執照、又有眞正包車車夫、乘其主人不知之時、招致搭客、以圖賺取「外快」、此種車輛、旣對公用人力車（黃包車）爲不公平之競爭、且增加交通上之妨礙、工部局現爲取締、並希望公衆之協助、第一凡遇有此種包車攬乘者、立卽予以拒絕、並向附近之巡捕報告、第二凡包車車主、應設法防止其車夫私攬乘客、並考量其工資是否充分、以免其有所藉口、至工部局方面、此後對於包車請領執照、發嚴查用主之姓名住址、如發見捏名情事、立將執照吊銷、甚望公衆隨時協助、不特於社會秩序有益、亦與黃包車車夫之生計不無小補也、

失業人公寓免捐

本埠救世軍、在威海衛路楊氏弄第七號所組織之公寓、現爲失業貧苦之外僑寄居、救世軍爰請工部局、對於該號房屋免收市政總捐、經董事會於本星期三日考慮之下、業已允准、惟以該屋充任現在用途之期爲限、

證券號跑街 詐欺取財 侵吞鹽稅庫券 判處徒刑三月

甬人袁琴孫、向在漢口路兆福里四百十三號鼎裕證券號爲跑街、邇因經濟壓迫、負債累累、乃異想天開、僞稱有敦餘錢莊、欲購二十年鹽稅庫券十二張、每張票面五千元、計六萬元、值市價二萬七千元、該號主人劉韞儒信以爲眞、乃向證券交易所購得該項庫券十二張、於上月念九日將庫券交袁轉交敦餘錢莊、詎袁取得庫券後、即一去不返、劉遂起疑竇、向敦餘查詢之下、並無其事、即報告總巡捕房、請爲查緝、當由華探目韓壽山與西華德路蓉生里十九號袁之住所拘捕、不料袁已於念五號全家他遷、不知所蹤、惟據同居人稱、當時袁曾雇搬場汽車搬運傢具、探又向各汽車行調查、知係由周家嘴路中國搬場汽車行承搬至法租界敏體尼蔭路四十六號門牌、二探當按址前往將袁拘獲、抄出原贓庫券十一張、尚有一張已爲售去、得洋二千一百元、除用去二百元外、尚餘之欵存去一千元、餘則爲現鈔、悉爲探所抄得、帶回捕房、昨晨解送第一特院刑一庭、捕房律師張師竹陳明前情、請依法治以侵佔之罪、詰之袁供認不諱、錢鴻業刑庭長核供、當庭宣告判決袁琴孫詐欺取財處徒刑三月示儆、

美景不常 愛河起風波 始則海誓山盟 終則相見法庭

錢莊小開丁涵度、現年二十八歲、服務於四川路念九號麥高洋行、去年春間得識甬籍女子賀瑞弟、時女年方二十有一、身段婀娜、姿容娟秀、一見傾心、遂

結爲膩友

經過相當時期、彼倆之愛情亦達於沸點、丁乃作進一步之舉、要求實行同居、賀女當亦首肯、遂築金屋於法租界殺牛公司後面之保安坊五號門牌、作爲藏嬌之處、海誓山盟、感情融洽、當時丁爲取信賀女起見、曾書立筆據一紙、內中載明如有中途遺棄情事、丁願賠償生活費洋一萬元、交賀收執、賀得據後、私心竊喜、以爲終身有着、後顧無憂、故安心與丁同居、以所處地址狹小、乃遷至貝勒路道德里念六號門牌、其時丁以所有財產權均操諸父手、故手頭頗爲拮据、而賀女則頗有積蓄、是以平日一切費用及家庭開支、均由賀女担負、詎美景不常、愛河中風波突起、致昔日之感情、

盡付東流

劇至各不相讓、涉訟法庭、緣丁涵度之父忽以逝世、聞所有遺產均由丁承繼、一旦大權在握、週轉裕如、且擔知賀瑞弟之積蓄平來已耗費將淨、金盡愛弛、頓變常態、不時在外作狎邪之遊、足跡漸疏、後竟絕跡不往、賀因一身衣服典質已盡、告貸無門、不得已四出找尋、鎭日奔波、以冀與丁重謀一面、或可挽回郎心、再敦舊好、十月十七日、經賀女偵悉丁在西藏路爵祿飯店一百十九號房間內聚衆娛樂、亟往找尋、至則果見丁、遂向詰問、並索家庭生活費用、詎丁非惟不允、反將賀女毆打、致頭部受傷昏倒在地、丁卽乘間逃去、迨賀蘇醒見人去樓空、不覺芳心大慟、以丁虎狼爲心、

既汚其身 復騙其財

終乃遺棄不顧、不獨法律所不容、亦爲道德所不許、氣忿之餘、乃延李謨律師以刑法第三百零九條遺棄罪控丁涵度於第一特區法院、請求飭傳被告到案、依法治罪、並附帶民訴、着令賠償自訴人被其化用之積蓄衣飾等費及契約所載洋共兩萬元云、法院據狀准詞飭傳、並定於昨日下午由黃日昇推事升座刑五庭傳訊、被告未到、延殷士傑王維楨兩律師到庭代辯、經黃推事向自訴人賀瑞弟略訊一過、諭本案改期十二月九號下午再訊、

公債市一致回漲 前市各債續疲後漸安定 兩盤結果漲二元三四角

昨日華商證券交易所各債券市況、當長初開出、關稅編遣兩種、前放空頭、頗有補進、早盤回漲特勁、乃不旋踵而五十四號又施壓迫、於是重走疲途、比裁兵開出、雖猶站住於前日之停板價格、終因五十三號及北幫等大批傾吐、轉瞬間猛跌二元二角、入後人心漸定、九關以次、大致回漲一二三角、惟整六金長、投機者續增壓力、故跌風仍熾、夷考裁兵之所以獨跌、蓋其市價最高、易爲投機者所播弄也、前市交易、因追證關係、改拍一盤、後市狀況、仍拍一盤、各債市價、陡趨堅漲、尤以前列數種債券爲最巨、其堅漲之由、聞因某大銀行有收購巨額債券之說、因此引起空頭抵補之心理、而原有多頭之四號、亦頻頻加碼、於是市場頓現求過於供、一反數日來之萎靡狀態云、綜計全日兩盤之結果、一致回漲五六角至二元三四角間、茲將各債生市、列表統計於後、

債別期現	前開	最高	最低	後收	較前	成交額
二〇關現貨	三六・五〇	三六・五〇	三六・五〇	三六・五〇	跌六・一九	[illegible]
關稅十二月	二五・三〇	二六・五〇	二五・〇〇	二六・五〇	漲一・〇〇	[illegible]
編遣十二月	三一・八〇	三三・一〇	三〇・六〇	三二・五〇	漲二・一五	[illegible]
編遣一月	三〇・五〇	三二・三〇	三〇・二〇	三一・九〇	漲二・一〇	[illegible]
裁兵十二月	五四・〇〇	五五・五〇	五一・八〇	五四・三〇	漲〇・三〇	[illegible]
裁兵一月	五一・四〇	五三・〇〇	五〇・九〇	五二・九五	漲一・四五	[illegible]
一九關十二月	三五・三〇	三七・九五	三五・三〇	三七・九〇	漲一・九〇	[illegible]
一九關一月	三五・二〇	三七・五〇	三五・〇〇	三七・一五	漲二・一五	[illegible]
一九善十二月	三九・二〇	四〇・五〇	三八・四〇	四〇・四〇	漲一・九〇	[illegible]
一九善一月	三七・七〇	四〇・〇〇	三七・六〇	三九・八〇	漲二・二五	[illegible]
二〇捲十二月	三八・六〇	四一・二〇	三八・三〇	四〇・六〇	漲二・四〇	[illegible]
二〇捲一月	三七・七〇	三九・七〇	三七・七〇	三九・七〇	漲二・一〇	[illegible]
二〇關十二月	三八・九〇	四〇・六〇	三八・六〇	四〇・一〇	漲一・五五	[illegible]
二〇關一月	三七・九〇	三九・七〇	三七・九〇	三九・五〇	漲一・七〇	[illegible]
統稅十二月	四〇・三〇	四一・六五	四〇・二〇	四一・六〇	漲一・五〇	[illegible]
統稅一月	三九・九〇	四〇・六〇	三九・八〇	四〇・五〇	漲〇・九〇	[illegible]
鹽稅十二月	四一・八〇	四二・八〇	四二・八〇	四二・七〇	漲一・二〇	[illegible]
鹽稅一月	四一・二〇	四一・七〇	四〇・九五	四一・七〇	漲一・〇五	[illegible]
金短十二月	五二・四〇	五三・五〇	五二・四〇	五三・二〇	漲〇・七〇	[illegible]
金短一月	五一・〇〇	五一・七五	五〇・七〇	五一・七〇	漲〇・五五	[illegible]
整六十二月	四四・八〇	四五・九〇	四四・一〇	四五・九〇	漲〇・八〇	[illegible]
整六一月	四三・五〇	四五・八〇	四三・三〇	四五・七〇	漲〇・七〇	[illegible]
九六十二月	五・〇〇	五・二〇	四・九五	五・一五	漲〇・一〇	[illegible]
九六一月	四・九〇	五・四〇	四・九〇	五・三〇	漲〇・二五	—
金長十二月	三五・三〇	三五・四〇	三四・〇〇	三五・三〇	跌〇・一五	一・四〇
金長一月	三五・二〇	三五・六〇	三五・二〇	三五・六〇	漲〇・二〇	〇・四〇

美銀停工 標金重進七百元內 大戶傾售全日降去八元 收盤退爲六九八元二角

十二月一日倫敦大條近遠期縮另六二五、美銀停工私電亦停市、標金前市開盤因報載美各州長要求總統用白銀作貨幣之說、致人心奇慌、故開盤即跌爲七百元、次至另二角、萬興昌升永乾昌祥大興永元茂永均來爭售、遂破七百元、九時降爲六百九十九元一角、旋因匯市較佳、大連幫及同太昌宏興元春義大永恒興元志豐永等紛紛買進、價立透七百元、十七分扒至另二元三角、未幾聞美金報長一二五、同豐恒等賣當又退至一元二角、此後匯市甚穩、價由一元二角外盤至三元、九時半先令勿動、美金長一二五、價僅小五角、嗣以輸餘恒興元茂永兆豐昌大連幫元春恒餘先後傾進、到五十六分、抬爲另四元、大蓮幫恒餘售出、乾昌祥買進、價恒在二三元盤旋、到十一時外、匯市漸鬆、大德成大興永宏興同豐永大發永元春大連幫、相率脫手、價瀉去二元餘、十一時另六分十退至另二角、後見大康義大永來補進、盤好至一元七角、卅六分、回至一元九角、嗣後上落甚微、十二時收盤、爲七百另一元三角、後市開盤跌一元、爲七百元另三角、繼盤至另一角、匯市略緊、乾昌祥元興永義豐永萬興大興永源恒等來購、價立漲二元、二時廿分、爲二元三角、旋爲大德成恒餘元茂永萬興略售、跌一元二角、至另一元、志豐永天豐永源茂元亨恒餘均進、時匯市亦佳、價又扒至另二元四角、大連幫潤昌裕等售出、退至一元外、不料匯市突緊、志豐永復出、元春恒餘大德成元茂永大連幫等大賣、不已、價又跌進七百元、四時念五分、降爲九十八元、後在九十八元間直盤到收盤、價爲六百九十八元二角、茲將全日市價列後、

▲前市
開盤 七百元
最高 七百另四元
最低 六百九十九元一角
收盤 七百另一元三角
補水 七百另七元
登賬價格 十二月 七百另七元 正月 七百另七元

▲後市
開盤 七百元另三角
最高 七百另二元四角
最低 六百九十八元二角
收盤 六百九十八元二角
補水 七百另八元

世界承印部擴充

本埠福州路世界書局總發行所、向接各界印件、惟範圍不廣、近該局鑒於印刷事業之需要、聘富有經驗專家可其事、用科學管理、出品之迅速、印刷之精美、堪爲印刷界之創舉、當茲冬令各界必需之賀年名片、禮帖、信箋信封等、均有充分齊備、聞在此期中印件、概照九折優待云、

購味生有柄美贈品

本埠河南路中國化學工業社、最近新出調味粉「味生」一種、用最新科學方法製成、質純色白、鮮力特强、確爲國貨年之有力貢獻、行銷以來、頗受社會歡迎、茲爲酬答提倡諸君雅意起見、附送贈品、其辦法凡購二五聽「味生」一聽、贈送電木湯匙一只、購十兩聽一聽、贈送人造牙筷兩雙、此項精美贈品、凡經售「味生」之店號、如廣東路該社分發行所、南京路中國國貨公司南貨部、及其他南北貨號、一律隨貨贈送誠難得之機會也、

出版界消息

▲中國建築　自本年七月間發行以來、以社會人士之需要、與夫內容之充實、第一期一月前即行售罄、第二期亦存數無多、現在第五期又於日前出版、本期內容、更形豐富、有一二八燬後修復之上海北站、有新近完成之恆利銀行、此外如學校醫院等建築、均詳列此期、插圖五十幀、印刷精美無比、印數無多、欲購請速、零售每册大洋九角、訂購全年連郵費大洋九元、郵票代洋、十足通用、訂購處上海南京路大陸商場四二七號、代售處在現代開明羣益中外等書局云、

▲往來七期　風行一時之往來半月刊、第一卷第七期、已於本月一日出版、內容較前益見精彩、對於最近時局發展、頗多闡明、如南右渠之「閩變之分析」、石敬君之「黃色政府有建立可能嗎？」、彭啓炘之「內蒙自治之透視」、均有獨到之見解、此外尚有論著、政論、及文藝、尤饒興趣、餘如實錄、往來談等、每册四分、定價四分、試閱者寄郵票八分、至法租界安納金路二號該社、即贈一册云、

冠生園 小茶餅乾 每袋小洋一角逢星期六及星期日二天 買一送一

上海棋盤街 朱普太和藥號六十週年紀念大減價 國歷十一月十九日至十二月三日 照原價八折購滿念元再減低兩折

長安公墓 ○穴基丈二長八尺闊 ○價目每穴洋四十元 ○土質高燥不見滴水 ○運送迅速隨時 ○立案完備永久保管 ○水泥交通直達墓地 ○停柩寄舍暫不取費 ○代辦碑石堅固美觀 ○章程函索即寄 事務所 法租界天主堂街興業里九號

●久咳易成癆 多咳則傷肺、久咳易成癆、因此致命者不可勝數、惟治咳必急之藥、今外國醫界尚無發明、現祇唐拾義醫師發明之久咳丸、經驗數十年、服後直接有革咳除痰之力、間接有保肺防癆之功、故得社會公認、確爲根本治咳之特效藥、患咳諸君一試便知（每瓶一元二角）上海廣西路角父子大藥房出售、世界各埠均有經售

助肺呼吸香膠

每匣二元

肺司呼吸在人類生存上最爲重要、若偶感風寒、咳嗽傷風氣管發炎、均宜速治、否則將釀成肺病、「助肺呼吸香膠」其味甘芳、功能生津潤喉、化痰止咳、凡傷風咳嗽、呼吸不暢、老人痰塞氣喘、肺病患者、頻咳不止等症、隨時含化數片、無不神效 上海五洲大藥房發行 各埠分支店各大藥房均售

五洲美容霜

本品是最著名的高等潤面劑、常用能使皮膚白嫩、消除面部粉刺斑點、香韻雅雋、藉風時易爲皮膚吸收、溶解皮膚分泌液、乃確具美容功效之妙品也 五洲大藥房發行

法言

羅文幹題

歡迎投稿

本欄歡迎關於法律問題之著作、以及討論之投稿、讀者如有對於法律事件之疑難問題、可隨時投函本報、當延請法律專家、於極迅速時間、代爲之解答、

評壇

簽註意見

弘之

關於公布刑法修正案，聽取國人公意事，吾人固渴望全國學者盡量貢獻，使成最新最完備之法典，以闡發中華法系之精神，頃據報載：立法院尚擬請各級法院簽註意見，具見詳愼。

刑法關係國家安寗，社會秩序，人民權利，立法時允宜周諮博採，期合國情，無待深論，然僅止公開徵求意見，或尚恐偏重法理上之討究，忽略適用時之困難，自不得不再交各級法院簽註，以減少施行後之窒礙。

且立法司法，雖職司不一，各自獨立，然究應脈息相通，司法者固須探求立法之意旨，立法者亦須熟悉實際之情形，法律頒布，庶可暢行無阻，法院爲行使司法權之機關，讞獄斷訟，係其專責，對於現行法之得失，適用時之困難，以及當地之民情習俗，自可深悉無遺，苟能本其經驗所得，就修正案作切實之批評，不難使臻於完善，蔚爲大觀！

簽註意見，有利無弊，刑事訴訟法，現亦在纂修中，將來初稿完成之日，亦將循此公開徵求意見，發交法院簽註，從事再度修改否乎？

拍賣動產

第一特區法院佈告 ▼十二月七日上午八時至十一時、拍賣河南路三三五號建璋號動產、最低價三千七百八十元、▼十二月九日上午十時至十二時、拍賣倍開爾路三六號琴貝亞里昂動產、最低價一千三百七十一元、

第二特區法院佈告 ▼十二月五日下午二時、拍賣辣斐德路一七一號潘阿五動產、最低價一百零七元九角、▼十二月十二日上午九時、拍賣徐家匯路與隆街五福里八七號朱盛記動產、最低價念七元四角、

公佈

最高法院

▲民庭裁判 ▲福建同源錢莊與林氏請求償還存款抗告事件(主文)抗告駁回抗告訴訟費用由抗告人負擔▲四川張相賢與壽江鹽號請求償還債務抗告事件(主文)原裁定及長壽縣政府本年四月十一日批示均廢棄應由長壽縣政府依法審判▲江蘇張錫齡與鄭頌祥請求償還存款抗告事件(主文)抗告駁回抗告訴訟費用由抗告人負擔▲福建陳屛周等與陸鍾祥等請求償還債務上訴事件(主文)上訴駁回第三審訴訟費用由上訴人等負擔▲福建陳樂石與陸鍾祥等請求償還債務上訴事件(主文)上訴駁回第三審訴訟費用由上訴人負擔▲江蘇祿新與張揚生請求償還會款上訴聲請延展補正期間事件(主文)聲請駁回聲請訴訟費用由聲請人負擔▲湖北陳信伯與牛秉熹請求償還債務上訴事件(主文)上訴駁回第三審訴訟費用由上訴人負擔▲江蘇陸稼孫與中記證券號請求償還債務上訴事件(主文)上訴駁回第三審訴訟費用由上訴人負擔▲江蘇王阿林與屈氏請求返還田單上訴事件(主文)上訴駁回第三審訴訟費用由上訴人負擔▲湖南龍雲風與南洋兄弟烟草公司漢口分公司請求賠償損害上訴事件(主文)上訴駁回第三審訴訟費用由上訴人負擔▲江蘇陸振廷與凌振善請求償還存款抗告事件(主文)抗告駁回抗告訴訟費用由抗告人負擔▲河南霍清泰與仁興永號等請求賠償損害抗告事件(主文)抗告駁回抗告訴訟費用由抗告人負擔▲浙江羅宗鏞與羅仲枚等請求分給店屋上訴事件(主文)上訴駁回第三審訴訟費用由上訴人負擔▲安徽韋啓發與蔣華堂請求還墳抗告事件(主文)抗告駁回抗告訴訟費用由抗告人負擔▲湖北劉明啓與劉氏請求返還家產再抗告事件(主文)再抗告駁回再抗告訴訟費用由再抗告人負擔▲江蘇郎裕山與長豐木行請求償還債務抗告事件(主文)抗告駁回抗告訴訟費用由抗告人負擔▲四川徐德元請求分析家產抗告事件(主文)抗告駁回抗告訴訟費用由抗告人負擔▲河南張耀卿等與彭邦英等請求償還存款抗告事件(主文)抗告駁回抗告訴訟費用由抗告人負擔▲江蘇尤楊氏與吳傅經請求償還債款再抗告事件(主文)再抗告駁回再抗告訴訟費用由再抗告人負擔▲湖北劉次卿與李傳金確認田產所有權抗告事件(主文)抗告駁回抗告訴訟費用由抗告人負擔▲山西杜英析產執行再抗告事件(主文)原裁定廢棄應由山西高等法院更爲審判(十一月十一日)▲江西彭福姑與郭俊瑛請求離婚並給與贍養上訴事件(主文)原判決廢棄發回江西高等法院更爲審判▲江西郭羅氏與彭福姑請求返還金鐲上訴事件(主文)上訴駁回第三審訴訟費用由上訴人負擔▲河南李郭氏因與李合印確認立嗣不成立上訴事件(主文)上訴駁回第三審訴訟費用由上訴人負擔▲江蘇一分王貽孫與唐叔會請求償還債務上訴事件(主文)上訴駁回第三審訴訟費用由上訴人負擔▲河南一分協義豐因與彭虎鑾請求償還債款上訴事件(主文)本件移送河南高等法院第一分院審判▲福建一分王清波因與蔡楚卿等請求賠償損害再抗告事件(主文)再抗告駁回再抗告訴訟費用由再抗告人負擔▲福建一分王清波因與黃昌育等請求賠償損害抗告事件(主文)抗告駁回抗告訴訟費用由抗告人負擔▲福建一分王清波因與張邱氏請求賠償損害抗告事件(主文)抗告駁回抗告訴訟費用由抗告人負擔▲福建王清波因與倪良興請求賠償損害抗告事件(主文)抗告駁回抗告訴訟費用由抗告人負擔▲河北黃文謙因與陳達源請求償還債務上訴事件(主文)上訴駁回第三審訴訟費用由上訴人負擔▲湖南二分王鳳年等因與王昌紅確認財產共有權上訴事件(主文)上訴駁回第三審訴訟費用由上訴人負擔▲湖北馬太與衡謝氏繼承遺產上訴事件(主文)上訴駁回第三審訴訟費用由上訴人負擔▲河南一分朱衡氏等因與楊雲五確認買賣契約無效上訴事件(主文)上訴駁回第三審訴訟費用由上訴人負擔▲福建一分林良舍娘因與卓神榮求償債務上訴事件(主文)上訴駁回第三審訴訟費用由上訴人負擔▲浙江一分林穉宇因與楊伯噶等執行異議上訴事件(主文)上訴駁回第三審訴訟費用由上訴人負擔▲湖南劉德魁因與劉次和家產涉訟再抗告事件(主文)再抗告駁回再抗告訴訟費用由再抗告人負擔▲四川三分周杜氏因與周銘久脫離家屬關係抗告事件(主文)抗告駁回抗告訴訟費用由抗告人負擔▲河北范毅安等因與東方人壽保險公司債務執行再抗告事件(主文)再抗告駁回再抗告訴訟費用由再抗告人負擔▲湖北婁二胖與婁冲斗因蔡大榮與杜蔡氏繼承遺產上訴事件(主文)上訴駁回第三審訴訟費用由上訴人負擔▲山東于張氏與于衍……

今日開庭表

▲高等第二分院(民事案件)

案由	法庭	時刻
海利夫契斯與鮑陶爾斯基欠款上訴宣判		下一
蔡明陸與陳還如借欠款上訴宣判		下一
鄭緘三與鴻盛莊欠款上訴宣判		下一
多布連吉與王了舟賠償上訴審理		下一
凌興公司與王崇清等賠償上訴審理		下一
金迪卿等與新世界飯店欠租上訴審理		下三
上海商業儲蓄銀行與姚慕蓮借款兩造上訴審理		下三

▲高等第二分院(刑事案件)

案由	法庭	時刻
余在忠等危害民國案訊問		上九
謝福慈等瀆職及侵占上訴案審理		上九

▲第一特區法院(民事案件)

案由	法庭	時刻
集慶公司與晉元昌欠租案	四	下一
牟召氏與牟阿餘離婚案	四	下二
王翰章與椿森等會款案	四	下一
愛爾德公司與德泰欠租款案	四	上九
中國雲業公司與海昌公司押款案	六	上八
中美烟草公司與聯衆烟公司票款案	六	上九
汪田等與余豫生等存款案	六	上九
郭周氏與郭豫銀身分案	六	下二
中國公共汽車公司與上海烟公司賬款案	六	下二

▲第一特區法院(刑事案件)

案由	法庭	時刻
那姆生與王桂林借款案	十一	上八
曾金公司與婁門氏貨款案	十一	上八
孫仲雲與王小蔡租欠款案	十一	上九
殷德偉與張銀生欠款案	十一	上九
上海銀公司與愛布材欠款案	十一	上九
上海特銀公司與考力去欠款案	十一	上九
蘇孟特生與馬恆山借款案	十一	上十

▲第二特區法院(刑事案件)

案由	法庭	時刻
徐仲元強盜案	一	上九
王樨禮等竊盜案	一	上九
張更等傷害案	三	上九
沈金生等妨害家庭案	三	上九
倪墨生等妨害家庭案	三	上九
陳興林訴夏連生等詐欺案	三	上十一
李稚記訴黃金獅等詐欺案	三	上十一
邱阿清訴湯建蔚等侵占案	八	下二
胡司毛等強盜案	八	上九
匯司捕房訴張綸處置王生榮條俱案	八	上九
華彭珊訴周凝成侵占發支票案	八	下二
宋嗣李訴張玉珠侵占案	八	下二
葉承堯訴茅杏生侵占案	八	下二
孫德興訴胡辟復等侵占發支票案	八	下二
高和章訴馮永春傷害案	八	下二
朱瘦菊訴郵初慶濫發支票案	八	下二
阮德華訴郭同泰濫發支票案	八	下二

▲第二特區法院(民事案件)

案由	時刻
楊陸氏與張文炳等借款案	上九、五〇
恆業地產公司與文炳借款欠款案	上九、五〇
侯錫齡等與孫氏執行異議案	上九、三〇
布玉連與耶維去欠款案	上九、五〇
恆業地產公司與潘有良欠租案	下三、一〇

▲第二特區法院(刑事案件)

案由	法庭	時刻
盛中華銀行與陳石鑫貨款案		下二、五〇
王宋氏與高蘭生欠款案		下二、四〇
左龍山與徐九華等抵款案		下二、三〇
桂正泉與胡恩常工賬案		下二、三〇
逢理與陸雨志德護案		下二、二〇
高小弟與華南李永根蒼欠租案		下二、一〇
胡蝶與公司化學工業社契約欠款案		下一、〇〇
上海銀明與特等公費案		上十一、〇〇
祝匡明與根林借款案		上十一、一〇
李明貞與納等資案		上十、二〇
曹友慶銀公司蔡濤工資案		上十、二〇
上海銀行與恩海金等欠款案		上十、三〇
白勃與石瓦爾次別欠款案		上十、四〇
泰利公司與却古奇欠租案		上十、五〇

▲上海地方法院(民事案件)

案由	法庭	時刻
謝寶善詐欺上訴案	一	下二
張鑑植與楊德培侵占案	一	下三
警務處訴吳廷桂侵占案	二	下十
警務處訴曹泉根竊盜案	二	上十
警務處訴孫金連竊盜案	二	下一
警務處訴孫阿毛竊盜案	二	下一
警務處訴季金生竊盜案	二	下二
警務處訴王金生竊盜案	二	下二

案由
郁信李與陳小弟債務案
王阿來與吳義叔貨款案
孫鳳儀與奚章田租案
郭楊氏與郭季同居案
廖徐甫與沈樹經界案
顏阿妹與沈美雲文和星案

▲上海地方法院(刑事案件)

案由	法庭	時刻
德昌行與陶盛號貨款案	二	上九
李國昌與胡邦交貨款案	四	下一
許友琴與顧隆除儲契約案	四	下二
程炳屛與楊友解除婚約案	四	下二
張學俊與王子生活費案	四	上十
徐文儒與同王高婚案	四	下一
瞿國斌與余莊款案	六	下一
陸祥仁與汪茂抵款案	六	下一
周根弟與天中華貨款案	九	下一
張明正與黃松濤借款案	九	下一
中華貿易公司與李阿裕借款案		下二
貨款案		
畢國新生與周明寶公費案	十一	下二
張順林與周衡堂方單案	十一	下二
陳新記與沈叩和屋案	十二	下二
姚新記與温州工藝社租案	十二	下二
顧向文與劉安押權案	十三	下二
姜桂森與繆光耀借款案	十三	下二
薛代氏與甘長盈租屋案	十三	下二
姚禮與地方公司毛頓債欠租案	十四	下二
恆業地產公司與毛頓欠租案	十四	下二
陸子祥等過失殺人案	五	上九
劉德發侵占案	五	上九
王寬宏侵占案	十	上九
王阿五等詐欺案	十	下二
張廷慶等侵占案	十	下二
陶雲寶及鴉片案	十	下二
黃大發訴任仲謀等僞造文書案	十	下二
馬坤泉僞害案	十	下二

司法行政部令

▲汪光遠派代理湖北沙市地方法院檢察處書記官此令▲郭弼唐派充江蘇武進縣法院候補書記官此令▲敬淑世派代理江蘇鎮江地方法院書記官此令▲李國泰派代理江蘇吳縣地方法院書記官此令▲趙連捷派署陝西高等法院第二分院附設地方庭檢察官此令▲張振國派充陝西長安地方法院學習檢察官此令▲任峯派代理江蘇第二監獄典獄長此令▲喻建勳派署安徽蕪湖地方法院推事此令▲顏昌燾調派署安徽蕪湖地方法院推事此令▲涂景新派署浙江杭縣地方法院吳興分院院長此令▲李述調派署浙江杭縣地方法院檢察官此令▲王藍勝調派署江蘇鎮江地方法院檢察官此令▲周承覲派充江蘇南通縣法院候補檢察官此令▲林禮尚派充江蘇各地方法院候補檢察官此令▲李象賢派署福建思明地方法院候補推事此令▲張春瀛派署湖北漢口地方法院孝感分院院長此令▲熊仕昌調派署湖北高等法院第一分院推事此令▲王廷弼派署湖北高等法院第三分院推事此令▲張慶瀚派代理山西高等法院首席檢察官此令▲龔錫賢派署山西高等法院第二分院首席檢察官此令▲張四教派代理山西太原地方法院檢察官此令▲裴樹德派署山西各地方法院候補檢察官此令▲臺肇基調派署浙江瑞安縣法院首席檢察官此令▲李亞雄派充山東泰安地方法院候補檢察官此令▲郭讓梅派充陝西長安地方法院首席檢察官此令▲凌應麟派署陝西長安地方法院首席檢察官此令

▲……奕確認繼承遺產上訴事件(主文)上訴駁回第三審訴訟費用由上訴人負擔▲江蘇毛五九與陳雲鵬請求履行保證債務上訴事件(主文)上訴駁回第三審訴訟費用由上訴人負擔▲江蘇章鴻卿與張鴻烈欠款執行再抗告事件(主文)再抗告駁回再抗告訴訟費用由再抗告人負擔▲江蘇沈宏魁與何連林求償存款抗告事件(主文)抗告駁回抗告訴訟費用由抗告人負擔▲江蘇應聖浩與倪四川李在興與石書麟請求清算及給付欠款抗告事件(主文)抗告駁回抗告訴訟費用由抗告人負擔▲江蘇師課等確認股東上訴聲請救助事件(主文)聲請駁回聲請訴訟費用由聲請人負擔▲江蘇張……

江蘇高等法院(十一月十四日)

▲刑事判決 ▲盛哲夫因誣告被訴一案(判決主文)上訴駁回▲徐世才傷害上訴一案(判決主文)上訴駁回▲丁泰旺等強盜復判一案(判決主文)初判核准▲陸葉雲危害民國一案(判決主文)陸葉雲以危害民國爲目的組織團體處有期徒刑二年六月裁判確定前羈押日數以二日抵徒刑一日共產黨黨員工作檢查表一紙沒收

▲民事判決 ▲林王氏與葉伯肇因存款涉訟抗告一案(裁定主文)抗告駁回抗告訟費由抗告人負擔

第一特區地方法院(三十日)

▲民事判決 ▲米娜葉與瓦訴克里僕拉普租金案(主文)被告應支付原告租金八十元及本年四月一日起至執行終了日止週年五厘遲延利息訴訟費用由被告負擔▲沈根根等訴浦美淸等執行異議(主文)原告所有坐落引翔鄉二十三保三五圖愛字圩第四百零六號沈滿觀戶田三畝四分四厘被告浦美淸不得本於其訴傳福根欠款一案對之強制執行訴訟費用由被告負擔▲泰利公司訴周漢邦平均負擔租金案(主文)被告應支付原告租金二百零三元訴訟費用由被告負擔▲工部局訴方裕記營造廠欠款案(主文)被告應償還原告銀一百九十五元八角一分訴訟費用由被告負擔▲和豐莊訴謝春芳請求確認抵押權案(主文)確認原告對於被告所有坐落通邑新河鎮南福石小沙自新河港向東第二埭瓦屋兩間半隨房地基一千一百步有抵押權訴訟費用由被告負擔▲錦興地產公司訴陳進泉租金案(主文)被告應支付原告銀二百七十七元二角訴訟費用由被告負擔▲泰利公司訴陳善標租金案(主文)被告應支付原告銀一百三十八元訴訟費用由被告負擔▲惠蒸銀行訴倪蓮心欠款案(主文)原告之訴駁回訴訟費用由原告負擔

▲刑事判決 ▲總巡捕房訴陳璧人竊盜案(主文)陳璧人竊盜處罰金六十元如易科監禁以二元折算一日▲總巡捕房訴許鳳千竊盜等罪案(主文)許鳳千無罪▲靜安寺捕房訴蔣鴻昌等妨害公務案(主文)蔣鴻昌傷害人身體處罰金二十元如易科監禁以二元折算一日張玉紀無罪▲法捕房訴楊錫福販賣攝影圖畫案(主文)處罰金一十元如易科監禁以二元折算一日張言田無罪▲老閘捕房訴楊錫福販賣攝影圖畫妨害風化案(主文)楊錫福販賣淫畫處罰金二十元如易科監禁以二元折算一日淫畫六張沒收▲老閘捕房訴金炳榮販賣攝影圖畫妨害風化案(主文)金炳榮處罰金十元如易科監禁以二元折算一日淫畫十二幅沒收▲總巡捕房訴陸永富竊盜案(主文)陸永富……▲匯山捕房訴張金發等強盜案(主文)張金發幫助強盜處有期徒刑一年六月裁判確定前羈押日數以二日抵徒刑一日……

▲民事批示 ▲承裕莊抵押權檢同合同請備案由狀悉暫准備案此批▲王仲善等爲設定土地房屋抵押權檢同合同請備案由狀悉……▲夏召根爲假扣押沈永祥房屋請改用舖保由狀悉仰……▲廣州兩隆銀號爲與商烟草公司債務案請領保證金由狀悉候……

▲刑事批示 ▲……

第二特區地方法院(一日)

▲民事判決 ▲永康經租賬房陳筮照與廖梅記租金案(主文)被告應向原告支付租金一百七十一元五角訴訟費用由被告負擔▲金錫祥與葉老大貨款案(主文)被告應償還原告貨款洋七十元訴訟費用由被告負擔▲周應時與紀王氏租金案(主文)被告王正山應向原告……

▲刑事批示 ▲……

▲公示送達 ▲中國懇業銀行房屋地產部與時松橋等因租金及終止契約案件(主文)……

▲佈告 ▲爲佈告事照得本院執行張宅等與瞿鴻章瞿鴻章所有坐落……

質疑

▲妨害秩序 敝縣某法團於某日開選舉大會、有一部份人反對此項選舉、遂當場搗亂、鬧得落花流水、秩序大亂、以致未能選舉而中途散會、當開事時由警察拘獲嫌疑犯七人、其中一人爲舍親陳君、此人實係駐足觀熱鬧者、並未參加搗亂之事、現經兼理司法之某縣政府、以其犯妨害秩序罪、判處有期徒刑三個月、陳君聞此判決、心胆俱裂、現有二點、請爲賜教、㊀可否請求將三個月徒刑、改處罰金、㊁如不能改處罰金、則有何方法、可以使某君不致受刑、(俞文熙)

▲答 ㊀現行刑法中、並無自由刑易科罰金之規定、㊁陳君如確有犯罪行爲、自不能免予受刑、但如不服第一審判決、自得上訴於第二審法院、(晉幹)

▲律師酬勞 敝友某甲、擁有遺產若干、族人某乙謀奪之、乃訴於法院、甲委託律師代理、訂立合同、除公費之外、並註明此案三審終結時、甲如能完全勝訴、而根本推翻乙之訴訟、則甲另給若干爲酬勞費、然此案經第一審法院審理時、乙之訴訟、委託同族某丙代理出庭、旋經查明、並無某乙其人、而丙某又無代理權、於是法院根據上項理由、宣告裁定、其裁定主文、㊀原告之訴駁回、㊁訴訟費用由原告代理人(卽某丙)負擔、審諸以上情形、甲某與律師訂立之合同、其酬勞費一項、甲某是否應負償付之責任、特此奉懇、予以裁答、(子樵)

▲答 委任契約中、既經訂明甲於勝訴判決確定後、另給酬勞若干、則原告之訴駁回、自不能不認爲被告勝訴、至於被告因何原因而勝訴、與約定無關、甲自不能藉此爲拒付酬勞之理由、(晉幹)

▲押款糾葛 (本案事實、依來函人要求、勿予宣佈)㊀某戊以橫蠻態度、並被判決償還欠款、應以何種最有效之方法、脫卸償還地位、㊁提起上訴時、以叙述理由搜索證據及委任訴訟代理人、頗費時日、而在上訴狀內、聲明理由書及審判費補送、但補送期限、不知有無限制、能否遲延兩月或半年以後再行補送、㊂某法院不問被告是否實在、逕行缺席判決、是否違法、㊃此項債務、係由軍閥時期所欠、國府統治下接收某甲之機關、有無償還之義務、(王文元)

▲答 ㊀某戊如不服第一審判決、自得上訴於第二審法院、㊁補具上訴理由及繳付審判費、應於上訴法院裁定之期限內呈繳、不得任意拖延、㊂當事人之一造、如於言詞辯論期日不到場者、法院自得依民事訴訟法第三百七十七條規定、許到場之當事人、聲請由其一造辯論而爲判決、㊃所爲抵押債務、抵押權人、自得依民法第八百七十三條規定、聲請法院拍賣抵押物、就其賣得價金而受清償、如若價金不足抵償債務、則自得向接收某甲之機關求償、(晉幹)

聲明類

江蘇上海第一特區地方法院公告第四一九四號

大廣東合記推盤聲明

王立剛緊要啓事

受盤聲明

合股聲明

聲明摺子竊取作廢

遺失類

遺失符號聲明

遺失支票作廢

浦東王家路姚萃泰啓

遺失單田聲明

遺失方單聲明

張順福啓

遺失單田

遺失存摺

遺失押租收據聲明作廢

失單聲明

張順畜啓

遺失借據

唐妙兹

遺失單田聲明

遺失聲明

失單聲明

遺失單田作廢聲明

遺失股票

懸賞

遺失賬部

春生榮

華合品股浩股葛受明

推受盤聲明

尋丫

合併聲明

上海地方法院（念九日三十日）

▲民事判決（卅日）

▲公示送達

▲民事批示

▲刑事判決（卅日）

▲民事批示（卅日）

▲刑事批示（卅日）

▲民事執行（三十日）

民報　平漢鐵路行車時刻簡明表

（二十二年六月廿一日起實行）

民報　京滬杭甬鐵路行車時刻表

本表自九月一日起實行

京滬線　上行車

京滬線　下行車

滬杭線　上行車

滬杭線　下行車